



GESAMTABSCHLUSS FÜR DEN MÄRKISCHEN KREIS

Haushaltsjahr 2020

Herausgeber:
MÄRKISCHER KREIS
Der Landrat
Fachbereich Finanzen
Heedfelder Straße 45
58509 Lüdenscheid
Tel.: 02351 966-60
Fax: 02351 966-6866
www.maerkischer-kreis.de

Ansprechpartner:
Herr Elsweier, Kreiskämmerer
kreiskaemmerer@maerkischer-kreis.de

Herr Wärtsch, Leiter Fachdienst Finanzwirtschaft und Beteiligungen
m.waertsch@maerkischer-kreis.de
Foto: Chris Hermey
Druck: Druckerei MÄRKISCHER KREIS

Gesamtabschlussesfür das Haushaltsjahr 2020

Gliederung	Seite:
I. Allgemeines	1
II. Die Gesamtergebnisrechnung	3
III. Die Gesamtbilanz	4
IV. Der Gesamtanhang	7
V. Der Gesamtlagebericht	53

I. Allgemeines

Die Gemeinde hat in jedem Haushaltsjahr für den Abschlussstichtag 31. Dezember einen Gesamtabchluss unter Beachtung der Grundsätze ordnungsgemäßer Buchführung aufzustellen. Rechtsgrundlage sind die Vorschriften der Kreisordnung für das Land Nordrhein - Westfalen (KrO NRW) in der Fassung der Bekanntmachung vom 14.07.1994 (GV. NW. S. 646), zuletzt geändert durch Gesetz vom 29.09.2020 (GV. NRW. S. 916), i. V. m. der Gemeindeordnung für das Land Nordrhein - Westfalen (GO NRW) in der Fassung der Bekanntmachung vom 14.07.1994 (GV. NW. S. 666), zuletzt geändert durch Gesetz vom 29.09.2020 (GV. NRW. S. 916) i. V. m. der Verordnung über das Haushaltswesen der Kommunen im Land Nordrhein – Westfalen (KomHVO NRW) vom 12.12.2018 (GV. NRW. 2018 S. 708), zuletzt geändert durch Verordnung vom 30.10.2020 (GV. NRW. S. 1049).

Mit dem Gesamtabchluss soll ein Gesamtüberblick über die Vermögens-, Schulden-, Ertrags- und Finanzgesamtlage der Kommune dargestellt werden. Damit sollen auch alle Aufgabenbereiche mit in die Betrachtung einbezogen werden, die in der Vergangenheit außerhalb der Kernverwaltung verlagert wurden. Es wird insofern ein der tatsächlichen Aufgabenerledigung entsprechendes Bild über die wirtschaftliche Lage und die Entwicklung der Kommune insgesamt, also einschließlich aller zur Kommune gehörenden Einrichtungen, abgebildet.

Der Gesamtabchluss besteht gemäß § 116 Gemeindeordnung für das Land Nordrhein-Westfalen (GO NRW) und § 50 der Verordnung über das Haushaltswesen der Kommunen im Land Nordrhein-Westfalen (Kommunalhaushaltsverordnung NRW – KomHVO NRW) aus

- der Gesamtergebnisrechnung,
- der Gesamtbilanz,
- dem Gesamtanhang,
- der Kapitalflussrechnung und
- dem Eigenkapital Spiegel.

Ihm ist gemäß § 50 Abs. 2 KomHVO ein Gesamtlagebericht beizufügen.

II. Gesamtergebnisrechnung 2020

		2020 €	2019 €	
1.		Steuern und ähnliche Abgaben	2.456.668,83	1.873.206,08
2.	+	Zuwendungen und allgemeine Umlagen	430.097.962,41	401.734.237,17
3.	+	Sonstige Transfererträge	9.441.370,40	11.189.668,92
4.	+	Öffentlich-rechtliche Leistungsentgelte	52.496.823,65	52.298.428,95
5.	+	Privatrechtliche Leistungsentgelte	283.971.650,78	289.800.069,90
6.	+	Kostenerstattungen und Kostenumlagen	112.974.199,17	84.728.030,22
7.	+	Sonstige ordentliche Erträge	28.844.721,02	39.252.746,21
8.	+	Aktivierete Eigenleistungen	525.479,58	295.022,05
9.	+/-	Bestandsveränderungen	660.027,86	-58.301,63
10.	=	Ordentliche Gesamterträge	921.468.903,70	881.113.107,87
11.	-	Personalaufwendungen	300.773.094,65	296.140.524,97
12.	-	Versorgungsaufwendungen	14.227.018,31	10.916.538,94
13.	-	Aufwendungen für Sach- und Dienstleistungen	135.059.461,57	118.240.832,57
14.	-	Bilanzielle Abschreibungen	35.653.058,51	39.321.474,55
15.	-	Transferaufwendungen	290.707.766,02	275.302.201,08
16.	-	Sonstige ordentliche Aufwendungen	145.465.837,71	138.049.492,70
17.	=	Ordentliche Gesamtaufwendungen	921.886.236,77	877.971.064,81
18.	=	Ordentliches Gesamtergebnis	-417.333,07	3.142.043,06
19.	+	Finanzerträge	1.869.563,29	2.984.968,26
20.	+	Erträge aus assoziierten Unternehmen	0,00	0,00
21.	-	Finanzaufwendungen	3.204.985,38	3.763.697,69
22.	-	Aufwendungen aus assoziierten Unternehmen	27.401,16	45.248,12
23.	=	Gesamtfinanzergebnis	-1.362.823,25	-823.977,55
24.	=	Gesamtergebnis der lfd. Geschäftstätigkeit	-1.780.156,32	2.318.065,51
25.	+	Außerordentliche Erträge	7.346.710,27	0,00
26.	-	Außerordentliche Aufwendungen	26.200,00	26.200,00
27.	=	Außerordentliches Gesamtergebnis	7.320.510,27	-26.200,00
28.	=	Gesamtjahresüberschuss/-fehlbetrag	5.540.353,95	2.291.865,51
29.	+/-	Anderen Gesellschaftern zuzurechnendes Ergebnis	1.244.402,44	-1.414.860,88
30.	+/-	Gewinnvortrag/Verlustvortrag	0,00	0,00
31.	+/-	Entnahme/Zuführung Allgemeine Rücklage	0,00	0,00
32.	=	Gesamtbilanzgewinn/-verlust	6.784.756,39	877.004,63

III. Gesamtbilanz 2020

AKTIVA	31.12.2020		31.12.2019	
	€	€	€	€
0. <u>Aufwendungen zur Erhaltung der gemeindlichen Leistungsfähigkeit</u>		7.346.710,27		0,00
1. <u>Anlagevermögen</u>				
1.1. Immaterielle Vermögensgegenstände		4.008.704,69		3.825.756,96
1.2. <u>Sachanlagen</u>				
1.2.1. <u>Unbebaute Grundstücke und grundstücksgleiche Rechte</u>				
1.2.1.1 Grünflächen	12.995,50		12.995,50	
1.2.1.2 Ackerland	6.087,00		6.087,00	
1.2.1.3 Wald, Forsten	58.037,00		58.037,00	
1.2.1.4 Sonstige unbebaute Grundstücke	654.078,30		654.078,30	
	<u>731.197,80</u>		<u>731.197,80</u>	
1.2.2. <u>Bebaute Grundstücke und grundstücksgleiche Rechte</u>				
1.2.2.1. Schulen	62.904.703,49		65.051.108,90	
1.2.2.2. Wohnbauten	412.492,11		445.964,74	
1.2.2.3. Krankenhäuser	130.815.616,19		136.565.088,29	
1.2.2.4. Soziale Einrichtungen	14.300.055,08		14.310.099,08	
1.2.2.5. Sonstige Dienst-, Geschäfts- und Betriebsgebäude	56.139.611,10		55.090.928,62	
	<u>264.572.477,97</u>		<u>271.463.189,63</u>	
1.2.3. <u>Infrastrukturvermögen</u>				
1.2.3.1. Grund und Boden des Infrastrukturvermögens	8.583.357,69		8.952.024,53	
1.2.3.2. Brücken und Tunnel	7.511.145,40		7.671.505,78	
1.2.3.3. Gleisanlagen mit Streckenausrüstung und Sicherheitsanlagen	5,02		3.096,23	
1.2.3.4. Straßennetz mit Wegen, Plätzen und Verkehrslenkungsanlagen	42.723.324,50		42.844.761,20	
1.2.3.5. Abfallbeseitigungsanlagen	29.040.775,00		33.101.569,00	
	<u>87.858.607,61</u>		<u>92.572.956,74</u>	
1.2.4. Bauten auf fremden Grund und Boden	2.422.178,76		2.489.787,32	
1.2.5. Kunstgegenstände, Kulturdenkmäler	1.357.471,06		1.357.471,06	
1.2.6. Maschinen und technische Anlagen, Fahrzeuge	36.609.763,21		35.921.659,78	
1.2.7. Betriebs- und Geschäftsausstattung	30.026.702,11		26.945.627,52	
1.2.8. Geleistete Anzahlungen und Anlagen im Bau	<u>27.412.536,17</u>		<u>9.842.422,86</u>	
		450.990.934,69		441.324.312,71
1.3. <u>Finanzanlagen</u>				
1.3.1. Anteile an verbundenen Unternehmen	1.665.010,29		1.665.010,29	
1.3.2. Anteile an assoziierten Unternehmen	969.683,05		997.084,21	
1.3.3. Beteiligungen	428.037,37		428.037,37	
1.3.4. Sondervermögen	200.000,00		200.000,00	
1.3.5. Wertpapiere des Anlagevermögens	222.756.250,64		221.546.914,17	
1.3.6. Ausleihungen	<u>37.028,24</u>		<u>49.281,39</u>	
		226.056.009,59		224.886.327,43
2. <u>Umlaufvermögen</u>				
2.1. <u>Vorräte</u>				
2.1.1. Roh-, Hilfs- und Betriebsstoffe, Waren	18.838.814,36		12.854.688,29	
2.1.2. Geleistete Anzahlungen für Vorräte	<u>64.460,80</u>		<u>64.460,80</u>	
		18.903.275,16		12.919.149,09
2.2. Forderungen und sonstige Vermögensgegenstände		111.733.124,08		104.587.746,55
2.3. Liquide Mittel		34.722.543,35		26.376.702,11
3. <u>Aktive Rechnungsabgrenzungsposten</u>		26.644.001,79		24.516.055,43
		<u>880.405.303,62</u>		<u>838.436.050,28</u>

PASSIVA	31.12.2020		31.12.2019	
	€	€	€	€
1. Eigenkapital				
1.1. Allgemeine Rücklage	81.537.958,59		81.529.563,85	
1.2. Sonderrücklagen	1.263.503,00		1.263.503,00	
1.3. Ausgleichsrücklage	24.728.014,18		26.669.441,74	
1.4. Gesamtbilanzgewinn/-verlust	6.784.756,39		877.004,63	
1.5. Ausgleichsposten für Anteile anderer Gesellschafter	13.865.096,47		15.768.362,09	
		128.179.328,63		126.107.875,31
2. Sonderposten				
2.1. Sonderposten für Zuwendungen	168.650.258,90		170.587.420,39	
2.2. Sonderposten für den Gebührenaussgleich	11.786,15		973.342,44	
2.3. Sonstige Sonderposten	416.403,71		531.659,02	
		169.078.448,76		172.092.421,85
3. Rückstellungen				
3.1. Pensionsrückstellungen	198.176.041,34		191.949.450,61	
3.2. Rückstellung für Deponien und Altlasten	9.808.092,17		10.376.920,10	
3.3. Instandhaltungsrückstellungen	4.768.665,13		7.789.080,40	
3.4. Steuerrückstellungen	546.151,41		774.114,47	
3.5. Sonstige Rückstellungen	57.313.676,44		44.677.063,45	
		270.612.626,49		255.566.629,03
4. Verbindlichkeiten				
4.1. Verbindlichkeiten aus Krediten für Investitionen	122.430.553,63		104.760.966,86	
4.2. Verbindlichkeiten aus Krediten zur Liquiditätssicherung	84.030.019,33		84.901.098,44	
4.3. Verbindlichkeiten aus Lieferungen und Leistungen	17.378.221,33		13.434.471,20	
4.4. Sonstige Verbindlichkeiten	73.877.812,94		68.964.931,85	
		297.716.607,23		272.061.468,35
5. Passive Rechnungsabgrenzungsposten		14.818.292,51		12.607.655,74
		<u>880.405.303,62</u>		<u>838.436.050,28</u>

IV. Gesamtanhang für das Jahr 2020

1. Einleitung.....	8
2. Konsolidierungskreis	8
3. Konsolidierungsgrundsätze	12
4. Erläuterung der Bilanzierungs- und Bewertungsmethoden zu den Positionen der Bilanz und der Ergebnisrechnung	13
5. Erläuterungen zur Gesamtbilanz und zur Gesamtergebnisrechnung	18
6. Gesamtkapitalflussrechnung.....	19
7. Eigenkapitalpiegel.....	20
8. Angaben nach § 116 Abs. 7 GO NRW.....	30

1. Einleitung

Entsprechend der Regelung des § 52 Abs. 2 Kommunalhaushaltsverordnung NRW (KomHVO NRW – die seit 2019 an die Stelle der GemHVO getreten ist) werden zu den Posten der Gesamtbilanz und den Positionen der Gesamtergebnisrechnung die verwendeten Bilanzierungs- und Bewertungsmethoden sowie die angewandten Vereinfachungsregelungen angegeben und erläutert. Nach § 52 Abs. 3 KomHVO ist dem Gesamtanhang eine Kapitalflussrechnung beizufügen.

Soweit nichts anderes bestimmt ist oder die Eigenart des Gesamtabschlusses keine Abweichung bedingt, sind auf den Gesamtabschluss die Vorschriften der §§ 33 – 39, 42 – 44 und 48 KomHVO entsprechend anzuwenden. Aus § 48 KomHVO ergibt sich die Notwendigkeit einen Verbindlichkeitspiegel aufzustellen.

Zudem ist nach § 116b Gemeindeordnung NRW (GO NRW – in der ab 2019 gültigen Fassung) im Gesamtanhang darzustellen, welche Bereiche aufgrund untergeordneter Bedeutung nicht in den Gesamtabschluss einbezogen wurden.

Sofern nachfolgend auf die §§ 116-117 GO NRW verwiesen wird, ist zu beachten, dass diese gemäß § 53 Abs. 1 Kreisordnung NRW (KrO) auch auf den Märkischen Kreis Anwendung finden. Zur Verbesserung der Lesbarkeit wird im Folgenden jeweils auf die Bezugnahme auf § 53 Abs. 1 KrO verzichtet.

2. Konsolidierungskreis

Zu der Erstellung eines Gesamtabschlusses hat der Märkische Kreis nach § 116 Abs. 3 GO NRW sowohl seinen eigenen Jahresabschluss als auch die Jahresabschlüsse des gleichen Geschäftsjahres aller verselbstständigten Aufgabenbereiche in öffentlich-rechtlicher und privatrechtlicher Form zusammenzufassen und interne Verflechtungen zu konsolidieren. Entsprechend § 116b GO NRW gibt es allerdings Ausnahmen, wonach in den Gesamtabschluss verselbstständigte Aufgabenbereiche nach § 116 Absatz 3 GO NRW nicht einbezogen werden müssen, wenn sie für die Verpflichtung, ein den tatsächlichen Verhältnissen entsprechendes Bild der Vermögens-, Schulden-, Ertrags- und Finanzgesamtlage der Gemeinde zu vermitteln, von untergeordneter Bedeutung sind. Dies ist im Gesamtanhang darzustellen.

Vselbstständige Aufgabenbereiche in öffentlich-rechtlicher Organisationsform sind gem. § 51 Abs. 1 KomHVO entsprechend den §§ 300, 301, 303 bis 305 und 307 bis 309 des Handelsgesetzbuches zu konsolidieren.

Für Unternehmen und Einrichtungen des privaten Rechtes ist wie folgt zu unterscheiden:

- Stehen sie unter der einheitlichen Leitung der Kommune, sind sie ebenfalls im Wege der Vollkonsolidierung zu konsolidieren (§ 51 Abs. 2 Satz 1 KomHVO).
- Eine Vollkonsolidierung ist gem. § 51 Abs. 2 S. 2 KomHVO auch dann vorzunehmen, wenn der Kommune
 - die Mehrheit der Stimmrechte der Gesellschafter zusteht,

- das Recht zusteht, die Mehrheit der Mitglieder des Verwaltungs-, Leitungs- oder Aufsichtsorgans zu bestellen oder abzurufen und sie gleichzeitig Gesellschafterin ist oder
- das Recht zusteht, einen beherrschenden Einfluss auf Grund eines mit diesem Unternehmen geschlossenen Beherrschungsvertrags oder auf Grund einer Satzungsbestimmung dieses Unternehmens auszuüben.

Bei dieser Aufstellung handelt es sich um eine abschließende Aufstellung. Diese Norm bildet das sogenannte Control-Konzept gemäß § 290 Abs. 2 HGB fast inhaltsgleich nach. Da die einzelnen Voraussetzungen alternativ zueinanderstehen, reicht es aus, wenn eine der Voraussetzungen gegeben ist. Das bedeutet im Praxisfall, dass in der Regel allein die Mehrheit der Stimmrechte (50 % + 1 Stimme) darüber entscheidet, ob eine Vollkonsolidierung vorzunehmen ist.

- Verselbstständigte Aufgabenbereiche unter maßgeblichem Einfluss der Kommune sind entsprechend den §§ 311 und 312 des Handelsgesetzbuches nach der sog. „at-equity-Methode“ zu konsolidieren (§ 51 Abs. 3 KomHVO).

Auf Grundlage dieser Ausführungen werden neben dem Jahresabschluss des Märkischen Kreises für das Jahr 2020 folgende Betriebe im Rahmen der Vollkonsolidierung in den Gesamtabschluss einbezogen:

(Teil-)Konzern Märkische Gesundheitsholding GmbH & Co. KG

Der Märkische Kreis ist alleiniger Kommanditist der Gesellschaft; ihm steht damit die Mehrheit der Stimmrechte zu.

In den Konzernabschluss der Märkische Gesundheitsholding GmbH & Co. KG wurden neben der Muttergesellschaft ausweislich des Konzernanhangs (Anlage 1, Seite 2) zum 31.12.2020 folgende Unternehmen im Rahmen der Vollkonsolidierung in den Konsolidierungskreis einbezogen:

- Märkische Kliniken GmbH, Lüdenscheid (74,09 %)

Der Märkische Kreis hält über die MKG weitere 25,91 % an der Märkische Kliniken GmbH, so dass im Ergebnis aus Sicht des Märkischen Kreises eine 100 % Beteiligung vorliegt.
- Märkische Gesundheitsholding Verwaltungs GmbH, Lüdenscheid (100 %)
- WIDI Wirtschaftsdienste Hellersen GmbH, Lüdenscheid (65,39 %, bezogen auf das um den Eigenanteil der WIDI Hellersen GmbH verringerte Stammkapital)
- WIDI Gebäudeservice GmbH, Lüdenscheid (62,11 %)

(als 100%ige Tochtergesellschaft der WIDI Wirtschaftsdienste Hellersen GmbH)
- WIDI Energie GmbH, Lüdenscheid (75,53 %)
- Märkische Seniorenzentren GmbH, Lüdenscheid (99,03%)
- Hospiz Mutter Teresa GmbH, Lüdenscheid (99,03 %)

(als 100 %ige Tochtergesellschaft der Märkische Seniorenzentren GmbH)
- Märkische Dialysezentren GmbH, Lüdenscheid (100 %)
- Märkische Reha-Kliniken GmbH, Lüdenscheid (58,00 %)

- Märkische Catering GmbH, Lüdenscheid (100 %)
- Märkische Radioonkologische Versorgungszentren (MRV) GmbH, Lüdenscheid (37,78 %)
Der Märkische Kreis hält über die MKG mittelbar über die Märkische Kliniken GmbH weitere 13,21 % an der MRV GmbH, so dass im Ergebnis aus Sicht des Märkischen Kreises eine 51 %ige Beteiligung an der MRV GmbH vorliegt.

Diese Unternehmen sind Teil des Konzerns Märkische Gesundheitsholding GmbH & Co. KG. Da im Rahmen des Gesamtabschlusses auf den bestehenden Teilkonzern aufgebaut wird, werden sie im Wege der Vollkonsolidierung in den Gesamtabschluss einbezogen.

(Teil-)Konzern MKG Märkische Kommunale Wirtschafts-GmbH

Der Märkische Kreis ist zu 100 % am Stammkapital der MKG - Märkische Kommunale Wirtschafts-GmbH - beteiligt. Ihm gehört damit auch die Mehrheit der Stimmrechte.

In den Konzernabschluss der MKG wurden neben der Muttergesellschaft folgende Gesellschaften im Rahmen der Vollkonsolidierung einbezogen:

- MVG Märkische Verkehrsgesellschaft GmbH, Lüdenscheid (55,48 %)
- MKD Märkisches Kulturgut Dechenhöhle gGmbH, Iserlohn (68,18 %)
- MEG Märkische Eisenbahngesellschaft mbH, Lüdenscheid (MKG direkte Beteiligung mit 0,50 %, indirekte Beteiligung über MVG mit 55,07 %)
- Busgesellschaft BMS mbH, Neuenrade (51,76 %)

An den folgenden Betrieben ist der Märkische Kreis mit 51 % am Stammkapital beteiligt und hält als Gesellschafter mit 51 % der Stimmen die Mehrheit der Stimmrechte:

AMK Abfallentsorgungsgesellschaft des Märkischen Kreises mbH, Iserlohn

AMK Objektgesellschaft mbH & Co. KG, Iserlohn

AMK Objektgesellschaft Verwaltung mbH, Iserlohn

MEG Märkische Entsorgungsgesellschaft mbH, Iserlohn

GWS Gesellschaft zur Wirtschafts- und Strukturförderung im Märkischen Kreis mbH, Altena

An dieser Gesellschaft ist der Märkische Kreis unmittelbar mit 86 % beteiligt (47.300,00 € von 55.000,00 € Stammkapital), so dass das Unternehmen im Wege der Vollkonsolidierung einzubeziehen ist.

Folgender Betrieb wurde im Gesamtabchluss 2020 im Rahmen der at-Equity- Methode einbezogen:

Telekommunikationsgesellschaft Südwestfalen GmbH, Meschede

Das Stammkapital der Gesellschaft beträgt 750.000,00 €, an dem der Märkische Kreis mit 150.000,00 € (20,00 %) beteiligt ist.

Folgende Betriebe wurden in den Gesamtabchluss 2020 at-cost angesetzt:

Verband der kommunalen RWE Aktionäre GmbH (VKA), Essen

An dieser Gesellschaft ist der Märkische Kreis unmittelbar mit 1.344,70 € (1,05 %) von 127.822,97 € beteiligt.

Radio Mark Betriebsgesellschaft mbH & Co. KG, Lüdenscheid

Am Kommanditkapital von 511.291,88 € ist der Märkische Kreis unmittelbar mit 63.911,49 € beteiligt (12,5 %). Anhaltspunkte für einen maßgeblichen Einfluss liegen nicht vor.

Freizeitschwerpunkt Glörtalsperre GmbH, Essen

An dieser Gesellschaft ist der Märkische Kreis unmittelbar mit 2.000,00 € am Stammkapital von insgesamt 25.000,00 € beteiligt (8,0 %). Ein maßgeblicher Einfluss ist nicht ersichtlich.

Südwestfalen Agentur GmbH, Olpe

Das Stammkapital dieser Gesellschaft beläuft sich auf 40.000,00 €. Der Anteil des Märkischen Kreises beträgt 5.000 € (12,5 %).

Nicht in den Gesamtabchluss einbezogen wurden gem. § 116b GO NRW

Aufgrund untergeordneter Bedeutung werden folgende Gesellschaften nicht in den Gesamtabchluss einbezogen:

Die WIDI Wirtschaftsdienste Hellersen GmbH hält zudem eine weitere Beteiligung von nominal 7.200,00 € (24 % des Stammkapitals von 30.000,00 €) an der Sport WIDI GmbH, Lüdenscheid. Wie im Konzernabschluss der Märkische Gesundheitsholding GmbH & Co. KG wird diese Beteiligung auf Grund der untergeordneten Bedeutung hinsichtlich des vermittelten Bildes der Vermögens-, Finanz- und Ertragslage des Märkischen Kreises nicht in den Gesamtabchluss des Märkischen Kreises einbezogen.

Die AMK ist 100 %ige Gesellschafterin der GfA Gesellschaft für Abfallbeseitigung des Märkischen Kreises mbH; diese wird (inkl. ihrer Beteiligungen) wegen insgesamt untergeordneter Bedeutung hinsichtlich des vermittelten Bildes der Vermögens-, Finanz- und Ertragslage ebenfalls nicht einbezogen. Der Beteiligungsbuchwert in Relation zur Gesamtbilanzsumme beträgt rd. 0,03 %; nennenswerte Verbundbeziehungen bestehen nicht.

Die Märkische Kulturstiftung Burg Altena wurde ebenfalls nicht in den Gesamtabchluss einbezogen. Der Beteiligungsbuchwert in Relation zur Gesamtbilanzsumme beträgt rd. 0,13 %. Nennenswerte Verbundbeziehungen (Aufwendungen oder Erträge) zum Märkischen Kreis oder einem verselbstständigten Aufgabenbereich bestehen nicht. Die Stiftung hat somit für den Gesamtabchluss hinsichtlich des vermittelten Bildes der Vermögens-, Finanz- und Ertragslage nur untergeordnete Bedeutung.

3. Konsolidierungsgrundsätze

Rechtsgrundlage für die Konsolidierung stellt § 51 KomHVO i. V. m. §§ 300, 301, 303 bis 305 und 307 bis 309 des Handelsgesetzbuches (HGB) dar.

Die unter dem Stichwort Konsolidierungskreis dargestellten Gesellschaften wurden in den Gesamtabchluss durch Vollkonsolidierung einbezogen.

Die Vollkonsolidierung umfasst:

- Kapitalkonsolidierung nach der Neubewertungsmethode

Bei der Kapitalkonsolidierung wird auf den fiktiven Erwerbszeitpunkt der erstmaligen Aufstellung der NKF-Eröffnungsbilanz, auf den 01. Januar 2010, das Eigenkapital der Betriebe neu bewertet und es werden die Kapitalverflechtungen in Form von Beteiligungsbuchwert und Eigenkapital der in den Gesamtabchluss einzubeziehenden Betriebe eliminiert.

- Schuldenkonsolidierung

Die Schuldenkonsolidierung erfolgt nach § 51 Abs. 1 und 2 KomHVO NRW i. V. m. § 303 Abs. 1 HGB durch Eliminierung der Forderungen und entsprechenden Verbindlichkeiten zwischen den Konzernbetrieben.

- Aufwands- und Ertragskonsolidierung

Die Aufwands- und Ertragskonsolidierung erfolgt gemäß § 51 Abs. 1 und 2 KomHVO NRW i. V. m. § 305 Abs. 1 HGB durch Verrechnung der Erträge zwischen den Konzernbetrieben mit den auf sie entfallenden Aufwendungen.

- Zwischenergebniseliminierung

Die Zwischenergebniseliminierung gem. § 51 Abs. 1 und 2 KomHVO NRW i. V. m. § 304 HGB, die auch zur Vollkonsolidierung gehört, ist nur in den Beziehungen zwischen dem Märkischen Kreis und den einbezogenen Unternehmen (zur Eliminierung der Verlustausgleiche) notwendig. Ansonsten kann von einer Zwischenergebniseliminierung abgesehen werden. Sofern innerhalb der Teilkonzerne Zwischenergebnisse entstehen, werden diese bereits in den dem Gesamtabchluss zu Grunde liegenden Teilkonzernabschlüssen eliminiert, sodass insofern keine erneuten Konsolidierungen notwendig sind. Zwischen den Teilkonzernen entstehen ebenfalls keine Zwischenergebnisse.

At-Equity-Konsolidierung

Bei der at-Equity-Methode werden, anders als bei der Vollkonsolidierung, Vermögen und Schulden sowie Aufwendungen und Erträge des assoziierten Unternehmens nicht in den Gesamtabchluss übernommen. Stattdessen wird nur der Wert des anteiligen Eigenkapitals sowie das anteilige Jahresergebnis zum Bilanzstichtag übernommen. Die assoziierten Unternehmen werden in der Gesamtbilanz mit den anteiligen Gewinnen- bzw. Verlusten und dem Buchwert auf der Grundlage der Wertansätze zum Zeitpunkt der erstmaligen Einbeziehung in den Gesamtabchluss angesetzt.

At-cost-Methode

Bei der Methode „at-cost“ werden die Anteile an sonstigen Betrieben zu Anschaffungskosten in den Gesamtabchluss einbezogen. Hier fallen keine weiteren Konsolidierungsvorgänge an.

Konsolidierungstichtag

Der Märkische Kreis und sämtliche einbezogene Betriebe verwenden ein kalendergleiches Wirtschaftsjahr. Insofern ist der Konsolidierungstichtag der 31. Dezember eines jeden Kalenderjahres.

4. Erläuterung der Bilanzierungs- und Bewertungsmethoden zu den Positionen der Bilanz und der Ergebnisrechnung

Die Jahresabschlüsse der Unternehmen, die in den Gesamtabchluss einbezogen wurden, sind entsprechend der für den Märkischen Kreis geltenden Rechtsvorschriften in dem notwendigen Umfang bearbeitet worden. Soweit auf eine Anpassung aufgrund des Wesentlichkeitsgrundsatzes verzichtet wurde, wird dies dargestellt.

Grundsätzlich gelten für alle Positionen folgende Regelungen:

- Bei der Bilanzierung sind entsprechend § 33 KomHVO die Grundsätze ordnungsmäßiger Buchführung angewendet worden.

- Vermögensgegenstände und Schulden sind einzeln bewertet worden. Wertminderungen wurden nicht mit Wertsteigerungen verrechnet.
- Es ist wirklichkeitsgetreu bewertet worden, d.h. auch alle vorhersehbaren Risiken und Verluste, die bis zum Abschlussstichtag entstanden sind, sind berücksichtigt worden. Das Realisationsprinzip wurde beachtet.

Bei den einzelnen Positionen sind folgende Grundsätze zur Anwendung gekommen:

Aufwendungen zur Erhaltung der gemeindlichen Leistungsfähigkeit

Die Gesamtbilanz wurde zum 31.12.2020 um den Gliederungspunkt 0. Aufwendungen zur Erhaltung der gemeindlichen Leistungsfähigkeit erweitert (§ 42 KomHVO). Die als Bilanzierungshilfe aktivierten 7.346.710,27 € enthalten die Haushaltsbelastung der Kernverwaltung 2020 infolge der Covid-19-Pandemie anhand von konkret ermittelten Mindererträgen und Mehraufwendungen.

Immaterielles Vermögen

Entgeltlich erworbene immaterielle Vermögensgegenstände werden mit ihren Anschaffungskosten abzüglich planmäßiger Abschreibungen bewertet. Geschäfts- oder Firmenwerte aus den Einzelabschlüssen werden analog den steuerlichen Vorschriften (§ 7 Abs. 1 S.3 EStG) grundsätzlich über 15 Jahre abgeschrieben. Die betriebsgewöhnliche Nutzungsdauer beträgt für Software und sonstige immaterielle Vermögensgegenstände zwischen drei und fünf Jahren.

Sachanlagevermögen

Das Sachanlagevermögen wurde zu Anschaffungs- bzw. Herstellungskosten bilanziert. Die Abschreibungen auf Zugänge des Sachanlagevermögens werden entsprechend ihrer betriebsgewöhnlichen Nutzungsdauer linear unter Beachtung der vom Ministerium für Heimat, Kommunales, Bau und Gleichstellung des Landes Nordrhein-Westfalen bekanntgegebenen Abschreibungstabelle für Kommunen vorgenommen. Bei Zugängen des Sachanlagevermögens werden die Abschreibungen für die vollen Monate zwischen der Anschaffung oder Herstellung und dem Ende des Jahres vorgenommen.

Geringwertige Vermögensgegenstände mit Anschaffungskosten bis 60,00 € (ohne Umsatzsteuer) werden in der Kernverwaltung unmittelbar als Aufwand verbucht. Bei einem Wert zwischen 60,00 € und 800,00 € (ohne Umsatzsteuer) wird der geringwertige Vermögensgegenstand gemäß § 36 Abs. 3 KomHVO NRW grundsätzlich im Anschaffungsjahr voll abgeschrieben. Sofern bei den Betrieben Poolabschreibungen (Einzelanschaffungskosten bis 1.000,00 €) zur Anwendung kamen, wurden diese Abschreibungen, unter Berücksichtigung des Grundsatzes der Wesentlichkeit, unverändert übernommen.

Die Herstellungskosten enthalten neben den Material-, Fertigungs- und Sondereinzelkosten der Fertigung auch die notwendigen Materialgemein- und Fertigungsgemeinkosten.

In Teilbereichen des Anlage- und des Umlaufvermögens wurde gemäß § 35 KomHVO NRW von dem Vereinfachungsverfahren Festwerte Gebrauch gemacht.

Finanzanlagevermögen

Die Finanzanlagen wurden mit den Anschaffungskosten bzw. bei der Kernverwaltung unter Berücksichtigung der Erstabibilanzierung zum 01.01.2006 entsprechend der Eröffnungsbilanz bewertet. Die Ausleihungen wurden mit dem Nennwert angesetzt.

Die Telekommunikationsgesellschaft Südwestfalen mbH (TKG) führt eine Spartenrechnung für jeden Gesellschafter. Eventuelle Gewinne oder Verluste sind daher nicht nach Kapitalanteilen, sondern entsprechend der Spartenrechnung auf die Gesellschafter zu verteilen. Die Aufwendungen aus assoziierten Unternehmen in der Gesamtergebnisrechnung in Höhe von 27.401,16 € (2019: 45.248,12 €) setzen sich zusammen aus 3.629,27 € (2019: 21.476,23 €) anteiligem Jahresfehlbetrag 2020 sowie Abschreibungen auf den zum Zeitpunkt der Erstkonsolidierung ermittelten Geschäfts- und Firmenwert in Höhe von 23.771,89 € (2019: 23.771,89 €).

Vorräte

Die Bewertung der Vorräte erfolgt grundsätzlich zu Anschaffungskosten unter Beachtung des strengen Niederstwertprinzips. Der Wert der Vorräte wird im Jahresabschluss über eine Inventur ermittelt.

Forderungen und sonstige Vermögensgegenstände

Die Forderungen und sonstige Vermögensgegenstände sind zu ihrem Nominalwert angesetzt. Ausfallrisiken wurden durch Einzel- bzw. Pauschalwertberichtigungen berücksichtigt. Bei abweichenden Bewertungsmethoden für Pauschalwertberichtigungen der Konzernbetriebe wurden diese aufgrund des Wesentlichkeitsgrundsatzes auf die Vermögens-, Schulden-, Ertrags- und Finanzlage beibehalten.

Wertpapiere des Umlaufvermögens

Die unter dieser Position bilanzierten Mittel werden mit ihren Anschaffungskosten bzw. zum niedrigeren Wert am Abschlussstichtag angesetzt.

Liquide Mittel

Die liquiden Mittel wurden mit ihrem Nennwert bewertet. Sie umfassen im Wesentlichen Guthaben bei Kreditinstituten.

Aktive Rechnungsabgrenzung

Als aktive Rechnungsabgrenzungsposten werden vor dem Bilanzstichtag geleistete Zahlungen angesetzt, die aufwandsmäßig einer bestimmten Zeit nach diesem Tag zuzurechnen sind.

Geleistete Zuwendungen, die mit einer mehrjährigen und einklagbaren Gegenleistungsverpflichtung verbunden sind, werden ebenfalls als Rechnungsabgrenzungsposten aktiviert und entsprechend der Erfüllung der Gegenleistungsverpflichtung aufgelöst.

Bilanziert wird der jeweilige Auszahlungsbetrag bzw. Restwert der noch nicht in Ansatz gebrachten Aufwendungen.

Eigenkapital

Die bei der Kapitalkonsolidierung entstandenen aktivischen und passivischen Unterschiedsbeträge wurden zunächst verrechnet und der Restbetrag mit den Rücklagen verrechnet.

Gem. § 50 Abs. 3 i. V. m. § 44 Abs. 3 KomHVO sind Erträge und Aufwendungen aus dem Abgang und der Veräußerung von Vermögensgegenständen nach § 90 Abs. 3 S. 1 der GO NRW sowie aus Wertveränderungen von Finanzanlagen unmittelbar mit der Allgemeinen Rücklage zu verrechnen. Die Verrechnungen sind im Anhang zu erläutern.

Mit Einführung der neuen Finanzsoftware INFOMA nsk7 beim Märkischen Kreis wurde die Anlagenbuchhaltung dahingehend angepasst, dass alle Aufwendungen aus Abgängen und Erträgen aus Veräußerungen automatisch mit der Allgemeinen Rücklage verrechnet werden.

Der Märkische Kreis hat in diesem Jahr Aufwendungen aus Abgängen in Höhe von rd. 246 T€ und Erträge aus Veräußerungen in Höhe von rd. 50 T€ gegen die Allgemeine Rücklage verbucht. Per Saldo wurde die Allgemeine Rücklage durch diesen Sachverhalt um 196 T€ vermindert.

In dem v. g. Wert ist eine Bereinigung von Anlagegütern der Betriebs- und Geschäftsausstattung, die bis zum 31.12.2005 aktiviert wurden, bereits enthalten. Die historischen Anschaffungs- und Herstellungskosten betragen rd. 1,5 Mio. € und waren fast vollständig abgeschrieben, so dass sich eine Verrechnung in Höhe von rd. 3 T€ mit der allgemeinen Rücklage ergab.

Sonderposten

Zuwendungen und Beiträge für investive Zwecke werden als Sonderposten ausgewiesen. Zugänge von Sonderposten wurden im Berichtsjahr mit den Nennbeträgen passiviert. Die Auflösung erfolgte – mit Ausnahme des Sonderpostens für den Gebührenaussgleich – nach Maßgabe der auf die Vermögensgegenstände angewandten Abschreibungssätze.

Rückstellungen

Rückstellungen werden gem. § 88 GO NRW i. V. m. § 37 KomHVO NRW gebildet. Sie sind gemäß § 91 Abs. 4 GO NRW nur in Höhe des Betrages angesetzt, der voraussichtlich notwendig ist. Allen am Bilanzstichtag bestehenden und bis zur Bilanzaufstellung erkennbaren Risiken ist durch die Bildung von Rückstellungen ausreichend Rechnung getragen.

Rückstellungen für Pensionen und ähnliche Verpflichtungen wurden für bestehende Versorgungsansprüche und sämtliche Anwartschaften gebildet. Diese wurden für den Kreis mit dem nach versicherungsmathematischen Grundsätzen ermittelten Teilwert auf der Basis eines Rechnungszinsfußes von 5 % angesetzt. Abweichungen des Rechnungszinsfußes bei den Konzernbetrieben wurden eliminiert und hier ebenfalls annähernd mit 5 % berücksichtigt.

Unter den Steuerrückstellungen werden die aus der Gewerbe- und Körperschaftsteuer zu erwartenden Nachzahlungen ausgewiesen. Die Bewertung erfolgt in der Höhe, in der eine Zahlung an die Steuerbehörde erwartet wird.

Die sonstigen Rückstellungen wurden in Höhe des Betrages gebildet, der nach vernünftiger kaufmännischer Beurteilung notwendig ist. Gemäß § 37 Abs. 7 KomHVO NRW werden sonstige Rückstellungen nur gebildet, wenn sie durch Gesetz oder Verordnung zugelassen sind. Diese beziehen sich vor allem auf Personalkosten (Verpflichtungen aus nicht in Anspruch genommenem Urlaub, geleistete Überstunden, Altersteilzeit) und Belastungen aus ausstehenden Rechnungen.

Verbindlichkeiten

Der Ansatz der Verbindlichkeiten erfolgt mit dem jeweiligen Rückzahlungsbetrag. Als Verbindlichkeiten sind ebenfalls erhaltene Anzahlungen zu bilanzieren soweit sie noch nicht für den vorgesehenen Zweck verwendet worden sind. Bei erhaltenen Anzahlungen handelt es sich um Vorleistungen Dritter auf eine noch zu erbringende Leistung. Die Aufgliederung und die Restlaufzeiten der Verbindlichkeiten werden im Gesamtverbindlichkeitspiegel dargestellt (Anlage 1).

Passive Rechnungsabgrenzung

Als passive Rechnungsabgrenzungsposten werden alle Einnahmen vor dem 31.12. erfasst, soweit sie einen Ertrag in späteren Rechnungsperioden darstellen. Der Ansatz der passiven Rechnungsabgrenzungsposten erfolgt mit dem Nennbetrag.

5. Erläuterungen zur Gesamtbilanz und zur Gesamtergebnisrechnung

Sonderposten für den Gebührenaussgleich

Kostenüberdeckungen der kostenrechnenden Einrichtungen am Ende eines Kalkulationszeitraumes, die nach § 6 KAG NRW ausgeglichen werden müssen, sind nach § 44 Abs. 6 KomHVO NRW als Sonderposten für den Gebührenaussgleich anzusetzen. Kostenunterdeckungen, die ausgeglichen werden sollen, sind im Anhang anzugeben.

Der Gebührenhaushalt im Bereich Rettungsdienst erzielte zum Stichtag 31.12.2020 insgesamt eine Gebührenunterdeckung von rd. -1,2 Mio. €. Der Sonderposten für den Gebührenaussgleich für den Rettungsdienst behält somit einen Stand von 0,- € wie schon zum Stichtag 31.12.2019.

Der Gebührenhaushalt für die Kreisleitstelle weist im Jahresabschluss 2020 zum Stichtag eine kumulierte Gebührenunterdeckung von rd. 558 T€ aus, so dass der Sonderposten für den Gebührenaussgleich bei einem Stand von 0,- € wie schon zum Stichtag 31.12.2019 verbleibt.

Im Gebührenhaushalt für Restmüll und Grünabfälle ist zum Stichtag 31.12.2020 eine Gebührenüberdeckung von rd. 12 T€ zu verzeichnen. Der Sonderposten für den Gebührenaussgleich wurde in der Bilanz entsprechend ausgewiesen. Für die Bioabfallgebühren besteht zum Stichtag 31.12.2020 eine Gebührenunterdeckung von rd. 2 T€.

Außerordentliches Ergebnis

Das außerordentliche Ergebnis der Gesamtergebnisrechnung beträgt 7.320.510,27 €.

Davon resultieren 7.346.710,27 € aus außerordentlichen Erträgen bei der Kernverwaltung, die zur Bildung der Bilanzierungshilfe „0. Aufwendungen zur Erhaltung der gemeindlichen Leistungsfähigkeit“ aktiviert wurden. Gemäß § 5 Abs. 4 NKF-CIG (NKF-Covid-19-Isolierungsgesetz) ist die Summe der Haushaltsbelastung als außerordentlicher Ertrag im Rahmen der Abschlussbuchungen in die Gesamtergebnisrechnung einzustellen und bilanziell zu aktivieren. Die Haushaltsbelastung 2020 infolge der Covid-19-Pandemie wurde anhand von Mindererträgen und Mehraufwendungen konkret ermittelt. Zur Ermittlung der finanziellen Belastung im Kernhaushalt des Märkischen Kreises wurden dabei Mindererträge und Mehraufwendungen, die vollständig über Mehrerträge (z.B. durch Hilfsprogramme des Bundes oder Landes Nordrhein-Westfalen) oder Minderaufwendungen kompensiert werden konnten, nicht in die Berechnung mit einbezogen. Die Gesamtbelastung in 2020 in Höhe von 7,3 Mio. € wurde vollständig über Kredite zur Liquiditätssicherung finanziert.

Die Gesamtergebnisrechnung weist außerordentliche Aufwendungen in Höhe von 26.200,00 € aus. Hierbei handelt es sich um eine Zuführung zu pensionsähnlichen Verpflichtungen bei der AMK mbH. Durch die Neubewertung dieser Verpflichtungen nach den Bestimmungen des Bilanzrechtsmodernisierungsgesetzes ergab sich eine Unterdotierung von fast 0,4 Mio. €. Dieser Unterschiedsbetrag wird über eine Laufzeit von 15 Jahren verteilt. 2020 erfolgte entsprechend eine Zuführung in Höhe von 26.200,00 €.

6. Gesamtkapitalflussrechnung

Nach § 52 Abs. 3 KomHVO ist dem Gesamtanhang eine Kapitalflussrechnung beizufügen. Diese wird unter Beachtung des Deutschen Rechnungslegungsstandards Nummer 21 (DRS 21) nach der indirekten Methode aufgestellt.

	<u>2020</u>	<u>2019</u>
	T€	T€
Periodenergebnis (einschließlich Ergebnisanteilen von Minderheitsgesellschaftern)	+5.540	+2.292
+/- Abschreibungen/Zuschreibungen auf Gegenstände des Anlagevermögens	+36.692	+38.444
+/- Abschreibungen/Zuschreibungen auf Finanzanlagevermögen	-0	-0
+/- Zunahme/Abnahme der Rückstellungen	+15.046	-380
+/- Sonstige zahlungsunwirksame Aufwendungen/ Erträge (bspw. Abschreibungen auf ein aktiviertes Disagio)	+0	-1.747
-/+ Gewinn/Verlust aus dem Abgang von Gegenständen des Anlagevermögens sowie Ertrag Auflösung Sonderposten	-15.288	-16.581
-/+ Zunahme/Abnahme der Vorräte, der Forderungen aus Lieferungen und Leistungen sowie anderer Aktiva, die nicht der Investitions- oder Finanzierungstätigkeit zuzuordnen sind	-15.257	-6.118
+/- Zunahme/Abnahme der Verbindlichkeiten aus Lieferungen und Leistungen sowie anderer Passiva, die nicht der Investitions- oder Finanzierungstätigkeit zuzuordnen sind	+1.779	+8.338
+/- Ein- und Auszahlung aus außerordentlichen Posten	3.498	0
= Cashflow aus laufender Geschäftstätigkeit	+32.009	+24.248
+ Einzahlungen aus Abgängen von Gegenständen des Sachanlagevermögens	+59	+151
- Auszahlungen für Investitionen in das Sachanlagevermögen	-40.111	-22.184
+ Einzahlungen aus Abgängen von Gegenständen des immateriellen Anlagevermögens	+7	+3.715
- Auszahlungen für Investitionen in das immaterielle Anlagevermögen	-1.291	-1.006
+ Einzahlungen aus Abgängen von Gegenständen des Finanzanlagevermögens	+6.291	+24.582
- Auszahlungen für Investitionen in das Finanzanlagevermögen	-10.106	-26.131
+ Einzahlungen aus dem Verkauf von konsolidierten Unternehmen und sonstigen Geschäftseinheiten	+0	+0
- Auszahlungen aus dem Erwerb von konsolidierten Unternehmen und sonstigen Geschäftseinheiten	+0	+0
+ Einzahlungen auf Grund von Finanzmittelanlagen im Rahmen der kurzfristigen Finanzposition	+0	+0
- Auszahlungen auf Grund von Finanzmittelanlagen im Rahmen der kurzfristigen Finanzposition	+0	+0
+ Einzahlungen für Sonderposten aus Zuwendungen und Beiträgen	+6.363	+4.700
= Cashflow aus der Investitionstätigkeit	-38.788	-16.173
+ Einzahlungen aus Eigenkapitalzuführungen	+0	+215
- Auszahlungen an Unternehmensseigner und Minderheitsgesellschafter	-516	-1.093
+ Einzahlungen aus der Begebung von Anleihen und der Aufnahme von (Finanz-)Krediten	+524.212	+62.102
- Auszahlungen aus der Tilgung von Anleihen und (Finanz-)Krediten	-508.572	-68.139
= Cashflow aus der Finanzierungstätigkeit	+15.124	-6.915
+/- Wechselkurs-, konsolidierungskreis- und bewertungsbedingte Änderungen des Finanzmittelfonds	+0	+0
Zahlungswirksame Veränderungen des Finanzmittelfonds	+8.345	+1.160
Finanzmittelfonds am Anfang der Periode	+26.377	+25.217
Finanzmittelfonds am Ende der Periode	+34.722	+26.377

Finanzmittelfonds = Kassenbestand, Guthaben bei Kreditinstituten

7. Eigenkapitalspiegel

Nach § 50 Abs. 1 Ziffer 5 KomHVO ist für das Geschäftsjahr 2020 ein Gesamteigenkapitalspiegel aufzustellen:

Bezeichnung	Wert zum 31.12. des Vorjahres EUR	Verrechnung des Vorjahresergebnisses EUR	Gesamtjahresergebnis im Haushaltsjahr EUR	Verrechnungen der allgemeinen Rücklage nach § 44 Abs. 3 KomHVO EUR	Kapitalerhöhung der Minderheitsgesellschaften EUR	Änderungen im Konsolidierungskreis EUR	Sonstige Veränderungen im Eigenkapital EUR	Wert zum 31.12. des Haushaltsjahres EUR
1.1 Allgemeine Rücklage	81.529.563,85	2.818.432,19		-2.810.037,45			0,00	81.537.958,59
1.2 Sonderrücklagen	1.263.503,00							1.263.503,00
1.3 Ausgleichsrücklage	26.669.441,74	-1.941.427,56					0,00	24.728.014,18
1.4 Ergebnisvorräte	0,00							0,00
1.5 Gesamtjahresergebnis ohne anderen Gesellschaftern	0,00							0,00
1.6 Gesamtbilanzgewinn /-verlust	877.004,63	-877.004,63	6.784.756,39					6.784.756,39
1.7 Ausgleichsposten für Anteile anderer Gesellschafter	15.768.362,09		-1.244.402,44				-658.863,18	13.865.096,47
Gesamteigenkapital	126.107.875,31	0,00	5.540.353,95	-2.810.037,45	0,00	0,00	-658.863,18	128.179.328,63

Gesamtanhang 2020, Anlage 1, Gesamtverbindlichkeitspiegel

Art der Verbindlichkeiten	Gesamt- betrag des Haushalts- jahres EUR 31.12.2020	mit einer Restlaufzeit von			Gesamt- betrag des Vor- jahres EUR 31.12.2019
		bis zu 1 Jahr EUR	1 bis 5 Jahre EUR	mehr als 5 Jahre EUR	
	1	2	3	4	5
1. Anleihen					
2. Verbindlichkeiten aus Krediten für Investitionen	122.430.554	24.964.150	34.688.724	62.777.680	104.760.967
3. Verbindlichkeiten aus Krediten zur Liquiditätssicherung	84.030.019	35.628.959	13.700.000	34.701.060	84.901.098
4. Verbindlichkeiten aus Vorgängen, die Kreditaufnahmen wirtschaftlich gleichkommen					
5. Verbindlichkeiten aus Lieferungen und Leistungen	17.378.221	17.360.221	18.000	0	13.434.471
6. Sonstige Verbindlichkeiten	73.877.813	68.794.122	32.000	5.051.691	68.964.932
7. Summe aller Verbindlichkeiten	297.716.607	146.747.452	48.438.724	102.530.431	272.061.468
<u>Nachrichtlich:</u> Haftungsverhältnisse aus der Bestellung von Sicherheiten: Bürgschaften					

Gesamtanhang 2020, Anlage 2, Angaben zu den Beteiligungen

Gemäß § 52 Abs. 1 Satz 6 KomHVO muss der Gesamtabschluss zu sämtlichen verselbstständigten Aufgabenbereichen in öffentlich-rechtlicher und privatrechtlicher Form die Angaben nach § 53 Abs. 1 bis 3 enthalten.

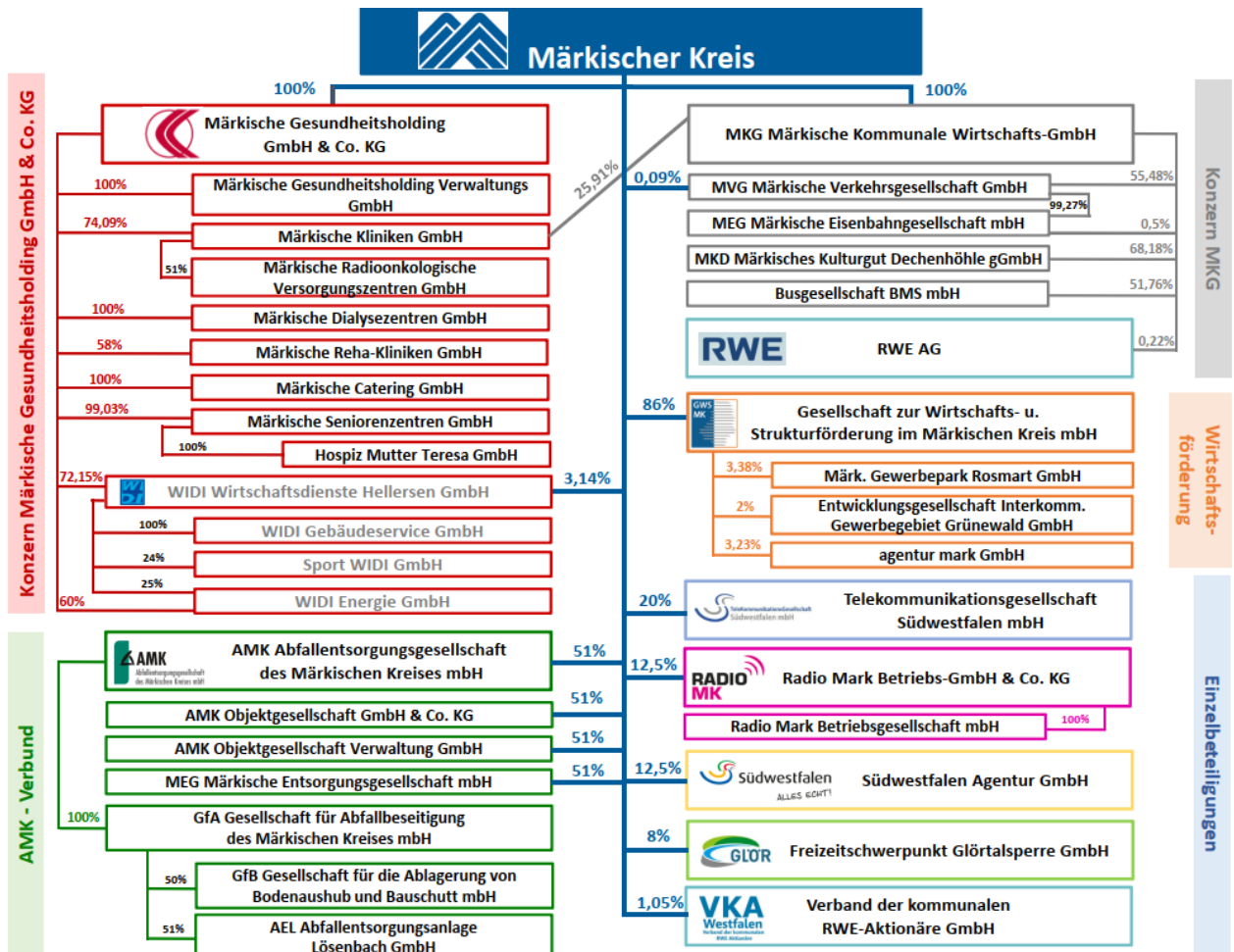

Gesellschaft	unmittelbar/ mittelbar	Beteiligungs- verhältnis in EUR	Jahresüberschuss/ -Fehlbetrag 2020 in EUR	Stammkapital in EUR	Eigenkapital 2020 in EUR	Ziele und Erfüllung des öffentlichen Zwecks
1. Konzern Märkische Kommunale Wirtschaftsgesellschaft GmbH						
1.1. MKG Märkische Kommunale Wirtschaftsgesellschaft GmbH	unmittelbar	14.700.000,00	19.345.919,44	14.700.000,00	200.559.657,73	Gegenstand des Unternehmens ist die Verwaltung von Vermögen und die Koordinierung von Beteiligungen an anderen Unternehmen in dem Bereich der gewerblicher inländischer Tätigkeiten in den Beteiligungsfeldern der Energieversorgung und des Verkehrs sowie in dem Bereich der gesundheitlichen Versorgung durch die kreisangehörige Märkische Gesundheitsholding GmbH & Co. KG und deren Tochter- und Beteiligungsgesellschaften oder deren Rechtsnachfolger hauptsächlich auf dem Gebiet des Märkischen Kreises im Rahmen des gemeinderichtlich zulässigen Zweck des Unternehmens ist darüber hinaus die Aufrechterhaltung, Förderung und wirtschaftliche Sicherung des öffentlichen Personen- und Güterverkehrs sowie des Fremdenverkehrs zu Lande, zu Wasser und in der Luft sowie die Unterhaltung und Verwaltung entsprechender Einrichtungen hauptsächlich auf dem Gebiet des Märkischen Kreises, der gesundheitlichen Versorgung durch die kreisangehörige Märkische Gesundheitsholding GmbH & Co. KG und deren Tochter- und Beteiligungsgesellschaften oder deren Rechtsnachfolger sowie die Unterhaltung kreisweiser Einrichtungen zur Wahrnehmung des gesetzlichen Auftrages der gesundheitlichen Versorgung nach KHGG NRW auf dem Gebiet des Märkischen Kreises. Die Gesellschaft ist zu allen Maßnahmen und Geschäften berechtigt, durch die der genannte Gesellschaftszweck gefördert werden kann. Sie kann sich zur Erfüllung ihrer Aufgaben anderer Unternehmen bedienen, sich an ihnen beteiligen oder solche Unternehmen sowie Hilfs- und Nebenbetriebe erwerben, gründen oder pachten. Die Gesellschaft ist verpflichtet, nach den Wirtschaftsgrundsätzen im Sinne des § 109 GO NRW zu verfahren. Dabei ist die öffentliche Zweck nachhaltig erfüllt wird.
1.2. MKG Märkische Verkehrsgesellschaft GmbH	unmittelbar mittelbar über MKG	5.113,00 3.001.898,00	0,00	5.410.551,00	12.586.532,55	Gegenstand des Unternehmens ist die inländische Beförderung von Personen und Gütern mit eigenen oder fremden Fahrzeugen im Verkehrsbereich der kommunalen, Kreis- und Landesverkehrsunternehmen sowie die Durchführung aller mit einem Verkehrsbetrieb zusammenhängenden Maßnahmen. Zweck des Unternehmens ist die Bildung eines einheitlichen öffentlichen Verkehrssystems im Märkischen Kreis sowie seine Eingliederung in die ÖPNV Organisation des Landes NRW. Die Gesellschaft ist zu allen Maßnahmen und Geschäften berechtigt, durch die der genannte Gesellschaftszweck gefördert werden kann. Sie kann sich zur Erfüllung ihrer Aufgaben anderer Unternehmen bedienen, sich an ihnen beteiligen oder solche Unternehmen sowie Hilfs- und Nebenbetriebe erwerben, gründen oder pachten. Die Gesellschaft ist verpflichtet, nach den Wirtschaftsgrundsätzen im Sinne des § 109 GO NRW zu verfahren. Dabei ist die öffentliche Zweck nachhaltig erfüllt wird.
1.3. MKD Märkisches Kulturgut Dechenhölle GmbH	mittelbar über MKG	383.500,00	54.543,63	562.500,00	932.257,67	Die MKD Märkisches Kulturgut Dechenhölle GmbH hat ihren Sitz in Iserlohn. Sie ist Organgesellschaft der MKG Märkische Kommunale Wirtschaftsgesellschaft GmbH. Öffentlicher Zweck der Gesellschaft ist die unmittelbare Förderung des Denkmalschutzes und der Denkmalpflege, der Heimatpflege und Heimatkunde sowie der Bildung und der Kunst und Kultur. Der öffentliche Zweck wird durch die Unterhaltung der Tropfsteinhöhle Dechenhölle in Iserlohn-Leimthe einschließlich aller zugehörigen Grundstücksflächen und des Gebäudes verwirklicht. Weiterhin dient die Gesellschaft der Förderung und Durchführung eigener Kunst- und Kulturprojekte sowie von Maßnahmen und Projekten des Denkmalschutzes und der Denkmalpflege, der Heimatpflege und Heimatkunde sowie von Bildungsaktivitäten und der Kunst und Kultur insbesondere im Zusammenhang mit der Tropfsteinhöhle Dechenhölle und anderen Kultur-, Heimatpflege- und Denkmalpflegedestinationen im Märkischen Kreis.
1.4. Busgesellschaft BWS mbH	mittelbar über MKG	22.000,00	6.918,94	42.500,00	64.396,43	Gegenstand des Unternehmens ist die Akquisition, Planung, Verteilung und Durchführung von Beförderungen von Personen sowie die Erbringung von damit verbundenen Dienstleistungen im ÖPNV (Öffentlichen Personennahverkehr). Die Gesellschaft hat die Aufgabe, die Beschäftigungslage der Gesellschaft zu sichern. Die Gesellschaft ist zu allen Geschäften und Maßnahmen berechtigt. Sie kann alle Maßnahmen treffen, die geeignet sind, den Gegenstand der Gesellschaft zu fördern. Die Gesellschaft ist verpflichtet, nach den Wirtschaftsgrundsätzen im Sinne des § 109 GO NRW zu verfahren. Dabei ist die öffentliche Zweck nachhaltig erfüllt wird. Zweck des Unternehmens ist die Bildung eines einheitlichen öffentlichen Verkehrssystems im Märkischen Kreis sowie seine Eingliederung in die ÖPNV Organisation des Landes NRW.
1.5. MEG Märkische Eisenbahngesellschaft mbH	mittelbar über MKG mittelbar über MKG	5.800,00 634.359,34	0,00	1.150.000,00	2.366.294,66	Die MEG Märkische Eisenbahngesellschaft mbH hat ihren Sitz in Lüdenscheid und unterhält ein Umschlagzentrum in Plettenberg-Eringhausen. Sie ist Organgesellschaft der MKG Märkische Verkehrsgesellschaft GmbH. Zwischen ihr und der MKG ist ein inländischer Betriebsvertrag (Behörden- und Ergebnisabführungsvertrag) abgeschlossen. Gegenstand des Unternehmens ist der Betrieb einer öffentlichen Eisenbahn und eines Kraftverkehrs zur Beförderung von Personen und Gütern, sowie die Durchführung sonstigen Personenverkehrs und die Förderung des Fremdenverkehrs im Märkischen Kreis. Die Gesellschaft ist zu allen Maßnahmen und Geschäften berechtigt, durch die der genannte Gesellschaftszweck gefördert werden kann. Sie kann sich zur Erfüllung ihrer Aufgaben anderer Unternehmen bedienen, sich an ihnen beteiligen oder solche Unternehmen sowie Hilfs- und Nebenbetriebe erwerben, gründen oder pachten. Die Gesellschaft ist verpflichtet, nach den Wirtschaftsgrundsätzen im Sinne des § 109 GO NRW zu verfahren. Dabei ist die öffentliche Zweck nachhaltig erfüllt wird.

Gesellschaft	unmittelbar/ mittelbar	Beteiligungs- verhältnis in EUR	Jahresüberschuss/ -Fehlbetrag 2020 in EUR	Stammkapital in EUR	Eigenkapital 2020 in EUR	Ziele und Erfüllung des öffentlichen Zwecks
2. Konzern Märkische Gesundheitsholding GmbH & Co. KG						
2.1. Märkische Gesundheitsholding GmbH & Co. KG	unmittelbar	50.000,00	0,00	50.000,00	9.671.685,76	Zur Schaffung einer Holdingstruktur im Zuge der Reorganisation des Unternehmensverbundes Märkische Kliniken GmbH und deren ehemaliger Tochtergesellschaften ist zum 1. Januar 2007 die „Märkische Gesundheitsholding GmbH & Co. KG“ gegründet worden. Kommanditist dieser Holding-Gesellschaft ist zu 100% der Märkische Kreis. Der satzungsmäßige Zweck der Gesellschaft besteht in der Gründung, dem Bau und dem Betrieb von Einrichtungen des Gesundheits- und Sozialwesens und deren Neben- und Hilfsbetriebe sowie medizinischer und wissenschaftlicher Einrichtungen im Märkischen Kreis bzw. in dem im Krankenhausbedarfsplan NRW genannten Versorgungsbereich. Die Gesellschaft erfüllt die vorgenannten Aufgaben gegenüber ihren Tochtergesellschaften als geschäftsleitende Holding. Damit wird die konzernrechtliche Leitung in eine rechtliche Struktur eingebettet. Alle anderen Gesellschaften des Unternehmensverbundes wurden unter dieser Managementgesellschaft angedeutet. Die Gesellschaft ist so zu führen, dass der öffentliche Zweck nachhaltig erfüllt wird.
2.2. Märkische Gesundheitsholding Verwaltungs GmbH	mittelbar über M. Ges. GmbH & Co. KG	25.000,00	0,00	25.000,00	30.275,46	Gegenstand des Unternehmens ist die Geschäftsführung und Vertretung der Märkische Gesundheitsholding GmbH & Co. KG mit dem Sitz in Lüdenscheid als deren persönlich haftende Gesellschafterin. Die Gesellschaft ist ohne Einlage die alleinige Komplementärin der Märkische Gesundheitsholding GmbH & Co. KG. Ihre Tätigkeit beschränkt sich auf die Übernahme der Haftung, der Geschäftsführung und Vertretung der Märkische Gesundheitsholding GmbH & Co. KG. Für Ihre Tätigkeit erhält die Gesellschaft von der Märkische Gesundheitsholding GmbH & Co. KG den Ersatz ihrer Auslagen sowie eine Haftungsvergütung. Die Gesellschaft ist so zu führen, dass der öffentliche Zweck nachhaltig erfüllt wird.
2.3. Märkische Kliniken GmbH	mittelbar über M. Ges. GmbH & Co. KG mittelbar über MKG	10.000.000,00 3.498.000,00	- 6.549.998,13	13.498.000,00	21.346.902,84	Gegenstand des Unternehmens ist die Gründung, der Bau und der Betrieb von Einrichtungen des Gesundheits- und Sozialwesens und deren Neben- und Hilfsbetriebe sowie medizinischer und wissenschaftlicher Einrichtungen. Die Gesellschaft ist zu allen Geschäften und Maßnahmen berechtigt, die den Gesellschaftszweck fördern. Sie kann sich hierbei anderen Gesellschaften bedienen oder sich an ihnen beteiligen. Die Tätigkeit der Gesellschaft wird auf das Gebiet des Märkischen Kreises bzw. auf den im Krankenhausbedarfsplan NRW genannten Versorgungsbereich beschränkt. Die Gesellschaft ist verpflichtet, nach den Wirtschaftsgrundsätzen im Sinne des § 109 GO NRW zu verfahren. Dabei ist die Gesellschaft so zu führen, dass der öffentliche Zweck nachhaltig erfüllt wird. Die Gesellschaft betreibt das Krankenhaus Lüdenscheid-Hellersen, das Krankenhaus Werdohl sowie bis zur Schließung am 31. Oktober 2019 das Marienhospital Letmathe. Das Kreis Krankenhaus Lüdenscheid ist ein Haus der Spitzenversorgung und das Kreis Krankenhaus Werdohl ist ein Allgemeinkrankenhaus der Grundversorgung.
2.4. Märkische Dialysezentren GmbH	mittelbar über M. Ges. GmbH & Co. KG	690.244,04	360.648,34	690.244,04	4.375.690,53	Gegenstand der Gesellschaft ist die Gründung, der Bau und der Betrieb von Einrichtungen der Dialyse und deren Neben- und Hilfsbetriebe sowie medizinischer und wissenschaftlicher Einrichtungen. Die Gesellschaft ist berechtigt, ihre Einrichtungen in allen Leistungs- und Versorgungsformen zu betreiben. Die Gesellschaft ist zu allen Geschäften und Maßnahmen berechtigt, die den Gesellschaftszweck fördern. Sie kann sich hierbei anderer Gesellschaften bedienen oder sich an ihnen beteiligen. Die Gesellschaft ist so zu führen, dass der öffentliche Zweck nachhaltig erfüllt wird. Die Tätigkeit der Gesellschaft wird auf das Gebiet des Märkischen Kreises bzw. auf den im Krankenhausbedarfsplan NRW genannten Versorgungsbereich beschränkt. Die Gesellschaft ist verpflichtet, nach den Wirtschaftsgrundsätzen im Sinne des § 109 GO NRW zu verfahren. Dabei ist die Gesellschaft so zu führen, dass der öffentliche Zweck nachhaltig erfüllt wird.
2.5. Märkische Catering GmbH	mittelbar über M. Ges. GmbH & Co. KG	26.000,00	5.220,13	26.000,00	454.645,70	Gegenstand der Gesellschaft ist die Übernahme der Speiserversorgung sowie die hiermit eng zusammenhängenden Dienstleistungen für Einrichtungen des Gesundheits- und Sozialbereichs im Märkischen Kreis. Die Gesellschaft ist berechtigt, weitere gleichartige oder ähnliche Unternehmen zu errichten oder bestehende zu erwerben oder sich an diesen zu beteiligen und die Geschäftsführung an solchen Unternehmen auszuüben sowie sämtliche Geschäfte zu betreiben, die geeignet sind, den Zweck und die Unternehmung der Gesellschaft zu fördern. Sie darf Zweigniederlassungen errichten. Die Tätigkeit der Gesellschaft wird auf das Gebiet des Märkischen Kreises bzw. auf den im Krankenhausbedarfsplan NRW genannten Versorgungsbereich beschränkt. Die Gesellschaft ist so zu führen, dass der öffentliche Zweck nachhaltig erfüllt wird.

Gesellschaft	unmittelbar/ mittelbar	Beteiligungsverhältnis in EUR	Jahresüberschuss/ -Fehlbetrag 2020 in EUR	Stammkapital in EUR	Eigenkapital 2020 in EUR	Ziele und Erfüllung des öffentlichen Zwecks
2.6. Märkische Seniorenzentren GmbH	mittelbar über M. Ges. GmbH & Co. KG	1.043.546,73	248.462,98	1.053.772,57	9.117.068,46	Gegenstand der Gesellschaft ist die Gründung, der Bau und der Betrieb von Einrichtungen der Pflege, insbesondere der Seniorenpflege (Altenpflege) und deren Neben- und Hilfsbetriebe, sowie fachbezogene Ausbildungsstätten. Die Gesellschaft ist berechtigt, ihre Einrichtungen in allen Leistungs- und Versorgungsformen zu betreiben. Die Gesellschaft ist zu allen Geschäften und Maßnahmen berechtigt, die den Gesellschaftszweck fördern. Sie kann sich hierbei anderer Gesellschaften bedienen oder sich an ihnen beteiligen. Die Tätigkeit der Gesellschaft wird auf das Gebiet des Märkischen Kreises bzw. auf den im Krankenhausbedarfsplan NRW genannten Versorgungsbereich beschränkt. Die Gesellschaft ist verpflichtet, nach den Wirtschaftsgrundsätzen im Sinne des § 109 GO NRW zu verfahren. Die Gesellschaft ist so zu führen, dass der öffentliche Zweck nachhaltig erfüllt wird.
2.7. Hospiz Mutter Teresa GmbH	mittelbar über M. Senioren. GmbH	25.316,61	182.582,55	25.564,59	890.975,16	Gegenstand der Gesellschaft ist der Bau und Betrieb stationärer Hospizeinrichtungen, ambulanten Sterbegleitung und ambulanten (hospiz)pflegerischer Leistungen und der erforderlichen Neben- und Hilfsbetriebe. Die Gesellschaft ist zu allen Geschäften und Maßnahmen berechtigt, die den Gesellschaftszweck fördern. Sie kann sich hierbei anderer Gesellschaften bedienen oder sich an ihnen beteiligen. Die Tätigkeit der Gesellschaft wird auf das Gebiet des Märkischen Kreises bzw. auf den im Krankenhausbedarfsplan NRW genannten Versorgungsbereich beschränkt. Die Gesellschaft ist verpflichtet, nach den Wirtschaftsgrundsätzen im Sinne des § 109 GO NRW zu verfahren. Dabei ist die Gesellschaft so zu führen, dass der öffentliche Zweck nachhaltig erfüllt wird.
2.8. Märkische Reha-Kliniken GmbH	mittelbar über M. Ges. GmbH & Co. KG	290.000,00	252.105,87	500.000,00	470.211,98	Gegenstand der Gesellschaft ist die Gründung, der Bau und der Betrieb von Einrichtungen der Rehabilitation, Prävention, ambulanten Leistungen, gesundheitserhaltender und -fördernder Maßnahmen sowie der erforderlichen Nebeneinrichtungen und Nebenbetriebe. Die Gesellschaft ist berechtigt, ihre Einrichtungen in allen Leistungs- und Versorgungsformen zu betreiben. Die Gesellschaft ist zu allen Geschäften und Maßnahmen berechtigt, die den Gesellschaftszweck fördern. Sie kann sich hierbei anderer Gesellschaften bedienen oder sich an ihnen beteiligen. Die Tätigkeit der Gesellschaft wird auf das Gebiet des Märkischen Kreises bzw. auf den im Krankenhausbedarfsplan NRW genannten Versorgungsbereich beschränkt. Die Gesellschaft ist verpflichtet, nach den Wirtschaftsgrundsätzen i.S. des § 109 GO NRW zu verfahren. Dabei ist die Gesellschaft so zu führen, dass der öffentliche Zweck nachhaltig erfüllt wird.
2.9. Märkische Radioonkologische Versorgungszentren (MRV) GmbH	mittelbar über die M. Kliniken GmbH	13.260,00	394.523,75	26.000,00	646.625,85	Gegenstand der Gesellschaft ist der Betrieb eines oder mehrerer medizinischer Versorgungszentren oder ähnlicher ärztlich geleiteter Einrichtungen, insbesondere die Erbringung von Leistungen der ambulanten Heilkunde durch Ärzte im Rahmen der privatärztlichen und vertragsärztlichen Versorgung der Patienten und die Erbringung von Dienstleistungen, die dem Betrieb solcher Einrichtungen förderlich sind. Die gesellschaftliche Betätigung ist auf das Gebiet des Märkischen Kreises bzw. auf den im Krankenhausbedarfsplan NRW genannten Versorgungsbereich begrenzt. Die Gesellschaft ist berechtigt, weitere gleichartige oder ähnliche Unternehmen zu errichten oder bestehende zu erwerben oder sich an diesen zu beteiligen und die Geschäftsführung an solchen Unternehmen auszuüben sowie sämtliche Geschäfte zu betreiben, die geeignet sind, den Zweck und die Unternehmung der Gesellschaft zu fördern. Sie darf Zweigniederlassungen errichten. Die Gesellschaft ist so zu führen, dass der öffentliche Zweck nachhaltig erfüllt wird.
2.10. WDI Wirtschaftsdienste Hellersen GmbH	unmittelbar mittelbar über M. Ges. GmbH & Co. KG	52.000,00 1.027.000,00	680.554,16	1.653.600,00	0,00	Gegenstand des Unternehmens ist die Übernahme von zentralen Wirtschaftsdienstleistungen aller Art vorwiegend für Einrichtungen des Gesundheits- und Sozialbereichs der Gesellschafter sowie Betriebe dieser Einrichtungen im Märkischen Kreis sowie für Betriebe der Gesellschafter. Die Gesellschaft ist im eben genannten bezeichneten Umfang berechtigt, weitere gleichartige oder ähnliche Unternehmen zu errichten oder bestehende zu erwerben oder sich an diesen zu beteiligen und die Geschäftsführung an solchen Unternehmen auszuüben sowie sämtliche Geschäfte zu betreiben, die geeignet sind, den Zweck und die Unternehmung der Gesellschaft zu fördern. Sie darf Zweigniederlassungen errichten. Die Tätigkeit der Gesellschaft wird auf das Gebiet des Märkischen Kreises bzw. auf den im Krankenhausbedarfsplan NRW genannten Versorgungsbereich beschränkt. Die Gesellschaft ist verpflichtet nach den Wirtschaftsgrundsätzen im Sinne des § 109 GO NRW zu verfahren. Dabei ist die Gesellschaft so zu führen, dass der öffentliche Zweck nachhaltig erfüllt wird.

	Ziele und Erfüllung des öffentlichen Zwecks	Eigenkapital 2020 in EUR	Stammkapital in EUR	Jahresüberschuss/ -Fehlbetrag 2020 in EUR	Beteiligungs- verhältnis in EUR	unmittelbar/ mittelbar	Gesellschaft
2.11.	WIDI Gebäudeservice GmbH	3.652.233,38	25.000,00	265.686,22	16.313,00	mittelbar über die WIDI WDI Hellersen GmbH	
2.12.	WIDI Energie GmbH	643.445,58	30.000,00	298.678,49	18.000,00 4.894,00	mittelbar über M Ges. GmbH & Co. KG mittelbar über die WIDI WDI Hellersen GmbH	
2.13.	Sport-WIDI GmbH	188.401,27	30.000,00	34.601,44	4.698,00	mittelbar über die WIDI WDI Hellersen GmbH	
3.	AMK Abfallentsorgungsgesellschaft des Märkischen Kreises mbH	5.847.297,68	2.444.997,78	255.645,94	1.246.948,87	unmittelbar	
4.	AMK Objektgesellschaft mbH & Co KG	343.195,95	25.000,00	318.195,95	12.750,00	unmittelbar	
5.	AMK Objektgesellschaft Verwaltung mbH	30.622,11	25.000,00	5.622,11	12.750,00	unmittelbar	
6.	MEG Märkische Entsorgungsgesellschaft mbH	31.950,31	25.000,00	6.950,31	12.750,00	unmittelbar	

	Gesellschaft	unmittelbar/ mittelbar	Beteiligungs- verhältnis in EUR	Jahresüberschuss/ -Fehlbetrag 2020 in EUR	Stammkapital in EUR	Eigenkapital 2020 in EUR	Ziele und Erfüllung des öffentlichen Zwecks
7.	GfA Gesellschaft für Abfallbeseitigung des Märkischen Kreises mbH	mittelbar über AMK mbH	262.323,41	308.311,43	514.359,63	822.671,06	Gegenstand der Gesellschaft ist die Errichtung und der Betrieb von Abfallbeseitigungsanlagen und die Beteiligung an derartigen Unternehmen sowie die Durchführung aller mit dem Betrieb von Abfallbeseitigungsanlagen zusammenhängenden Maßnahmen. Zweck der Gesellschaft ist die Bildung eines flächendeckenden Netzes von Abfallbeseitigungsanlagen für das Gebiet des Märkischen Kreises.
8.	GfB Gesellschaft für die Ablagerung von Bodenaushub und Bauschutt mbH	mittelbar über GfA mbH	65.280,00	490,23	256.000,00	253.968,19	Gegenstand des Unternehmens ist die Ablagerung von Abfällen, insbesondere der Betrieb einer Bodenaushub- und Bauschuttdeponie sowie von Abfallverwertungsanlagen. Die Gesellschaft ist zu allen Geschäften und Maßnahmen berechtigt, die zur Erreichung des Gesellschaftszwecks notwendig oder nützlich erscheinen. Sie kann sich an anderen Unternehmen ähnlicher Art in jeder geeigneten Form beteiligen, solche erwerben oder Zweigniederlassungen errichten. Die Gesellschaft ist seit Stilllegen der Deponie in 2005 nicht mehr operativ tätig.
9.	AEL Abfallentsorgungsanlage Losenbach GmbH	mittelbar über GfA mbH	187.272,00	1.195.229,92	720.000,00	1.915.229,92	Gegenstand des Unternehmens sind der Betrieb von Abfallentsorgungsanlagen im Steinbruch Ludenscheid-Losenbach einschließlich deren Rekulterierung sowie der Betrieb von Recycling-Anlagen am selben Standort. Die Gesellschaft kann alle Geschäfte betreiben, die dem Gesellschaftszweck unmittelbar oder mittelbar zu dienen geeignet sind. Sie kann Zweigniederlassungen errichten und sich an gleichartigen oder ähnlichen Unternehmen beteiligen.
10.	GWS Gesellschaft zur Wirtschafts- u. Strukturförderung im Märkischen Kreis mbH	unmittelbar	47.300,00	612.222,90	55.000,00	226.277,92	Aufgabe der Gesellschaft ist es, die wirtschaftliche Entwicklung und den Strukturwandel im Märkischen Kreis zu fördern. Sie soll zum Abbau bestehender und zur Verhinderung weiterer Arbeitslosigkeit durch die Sicherung vorhandener und die Schaffung neuer Arbeits- und Ausbildungsplätze beitragen. Die Gesellschaft wird ergänzend und unterstützend zu den wirtschaftsfördernden Aktivitäten der Städte und Gemeinden des Märkischen Kreises und anderer Institutionen im Kreisgebiet tätig. Sie soll die gemeinsame Vertretung der Interessen des Märkischen Kreises in Kooperation mit den Einrichtungen zur Wirtschaftsförderung in der Märkischen Region entwickeln. Die Gesellschaft kann sich an anderen Unternehmen gleichen, ähnlichen oder verwandten Gegenstandes beteiligen sowie wirtschaftliche Verträge, die dem Gesellschaftszweck dienlich sind, mit anderen Gesellschaften abschließen. Die Gesellschaft ist verpflichtet, nach den Wirtschaftsgrundsätzen im Sinne des § 109 GO NRW zu verfahren. Dabei ist die Gesellschaft so zu führen, dass der öffentliche Zweck nachhaltig erfüllt wird.
11.	Märkischer Gewerbehilfsverein GmbH	mittelbar über GWS mbH	6.020,00	139.304,55	207.000,00	0,00	Gegenstand des Unternehmens ist die Verbesserung der sozialen und wirtschaftlichen Struktur der Städte Allena, Ludenscheid und Werdohl durch die Förderung von Gewerbeansiedlungen im Märkischen Gewerbehilfsverein Rosmart. Zur Erreichung dieses Zweckes ist die Gesellschaft insbesondere berechtigt, die Steuerung des geplanten Projektes und der Finanzierung durchzuführen, Grundstücke zu erwerben und zu erschließen, sowie die Vermarktung der Flächen an Unternehmen des sekundären und tertiären Bereichs zu verwirklichen. Gesellschafter sind die Stadt Allena, die Stadt Ludenscheid, die Stadt Werdohl und die GWS - Gesellschaft zur Wirtschaftsförderung im Märkischen Kreis.
12.	Entwicklungsgesellschaft Interkommunales Gewerbegebiet Grünwald GmbH	mittelbar über GWS mbH	1.376,00	40.740,64	80.000,00	1.504.818,82	Hauptaufgaben der Entwicklungsgesellschaft Interkommunales Gewerbegebiet Grünwald mbH sind die Erschließung und Vermarktung des Interkommunales Gewerbegebietes. Somit ist der Erfolg der Gesellschaft selbstverständlich abhängig vom Grad der Baureifmachung sowie dem Umfang der vorgenommenen Veräußerung. Bedingt durch die zwischenzeitlich drei umgesetzten Baubauabschnitte ist der Grad der erschließungstechnisch baureifen Grundstücke außerordentlich hoch, was eine Veräußerung von weiteren Grundstücken deutlich vereinfacht.

Gesellschaft	unmittelbar/ mittelbar	Beteiligungs- verhältnis in EUR	Jahresüberschuss/ -Fehlbetrag 2020 in EUR	Stammkapital in EUR	Eigenkapital 2020 in EUR	Ziele und Erfüllung des öffentlichen Zwecks
13. agentur mark GmbH	mittelbar über GWS mbH	860,00	-	31.000,00	332.676,81	Die agentur mark GmbH bietet Dienstleistungen in den Feldern Arbeit, Bildung und Unternehmensentwicklung an. Sie verbindet Akteure und Kompetenzen, entwickelt Strategien und Projekte und fördert Kooperationen und innovative Vorhaben. Dabei arbeitet sie mit Partnern aus Wirtschaft, Arbeitsmarkt und öffentlicher Hand der Märkischen Region zusammen. Die Tätigkeit der Gesellschaft erstreckt sich auf die Stadt Hagen, den Märkischen Kreis und den Ennepe-Ruhr-Kreis. Gesellschafter sind die Hagener Versorgungs- und Verkehrs-GmbH, die Südwestfälische Industrie- und Handelskammer, die Kreishandwerkerschaft Hagen, der Märkische Arbeitgeberverband e. V., die HAGEAgentur GmbH, die Gesellschaft für Wirtschafts- und Strukturförderung im Märkischen Kreis mbH und die Wirtschaftsberatungsgesellschaft Ennepe Ruhr GmbH.
14. Radio Mark Betriebs-GmbH & Co. KG	unmittelbar	63.911,49	53.823,70	511.291,88	511.291,88	Gegenstand des Unternehmens ist die Wahrnehmung folgender Aufgaben, die sich aus dem Landesrundfunkgesetz für den Betrieb lokalen Rundfunks ergeben; die zur Produktion und zur Verbreitung des lokalen Rundfunks erforderlichen technischen Einrichtungen zu beschaffen und dem Vertragspartner zur Verfügung zu stellen; dem Vertragspartner die zur Wahrnehmung seiner gesetzlichen und durch Vereinbarung bestimmten Aufgaben erforderlichen Mittel in vertraglich bestimmtem Umfang zur Verfügung zu stellen; für den Vertragspartner den in § 24 Abs. 4 Satz 1 LRG genannten Gruppen Produktionshilfen zur Verfügung zu stellen; sowie Hörfunkwerbung zu betreiben. Darüber hinaus sind Gegenstand des Unternehmens alle mit Satz 1 unmittelbar oder mittelbar zusammenhängenden Geschäfte. Zu diesem Zweck kann sich die Gesellschaft an anderen Unternehmen mit gleichem oder ähnlichem Geschäftszweck beteiligen, derartige Unternehmen erwerben, Tochtergesellschaften gründen. Zweigniederlassungen errichten sowie alle sonstigen den Geschäftszweck fördernden Geschäfte vornehmen. Komplementärin ist die Radio Mark Betriebsgesellschaft mbH, Lüdenscheid. Die Komplementärin ist am Vermögen und Liquidationserlös der Gesellschaft nicht beteiligt.
15. Radio Mark Betriebsgesellschaft mbH	mittelbar über Radio M. GmbH & Co. KG	3.195,57	6.885,59	25.564,59	119.400,14	Gegenstand des Unternehmens ist die Beteiligung an der Radio Mark Betriebs GmbH & Co. Kommanditgesellschaft als persönlich haftende Gesellschafterin sowie die Übernahme der Geschäftsführung und Vertretung dieser Gesellschaft. Darüber hinaus sind Gegenstand des Unternehmens alle mit Satz 1 unmittelbar oder mittelbar zusammenhängende Geschäfte.
16. Freizeitschwerpunkt Glotalsperre GmbH	unmittelbar	2.000,00	103.049,11	25.000,00	450.883,18	Gegenstand des Unternehmens ist der Betrieb des „Freizeitschwerpunktes Glotalsperre“. Mit der Errichtung bezweckt die Gesellschaft die Förderung des Sports und der Erholung der im regionalen Einzugsbereich wohnenden Bevölkerung.
17. Südwestfalen Agentur	unmittelbar	5.000,00	815.774,21	40.000,00	1.770.323,37	Gegenstand des Unternehmens ist die wettbewerbsmäßige Positionierung der Region im Vergleich zu anderen Standorten. Dazu gehören die Aufgabenfelder Bündelung und Abstimmung bestehender sowie die Entwicklung neuer regionaler Standortmarketingansätze gemeinsam mit regionalen Partnern, die Förderung des Austausches zwischen Wissenschaft und Wirtschaft, sowie die Initiierung von Netzwerken in Abstimmung mit regionalen Partnern.
18. Telekommunikationsgesellschaft TKG	unmittelbar	150.000,00	84.199,68	750.000,00	2.929.780,28	Zweck der Gesellschaft ist es, die Telekommunikation im Hochsauerlandkreis, im Kreis Olpe, im Kreis Soest, im Kreis Siegen-Wittgenstein und im Märkischen Kreis sowie in angrenzenden Kommunen benachbarter Kreise zu verbessern und weiterzuentwickeln, um die Wettbewerbsfähigkeit der Region zu stärken. Die Gesellschaft verfolgt diese Zwecke u.a. durch Planung, Errichtung, Unterhaltung und Betrieb von Netzinfrastruktur zur Verbesserung der Telekommunikationsinfrastruktur. Der Betrieb umfasst nicht den Vertrieb und/oder die Installation von Endgeräten von Telekommunikationsanlagen im Sinne des § 107 Abs. 1 S.2 GO NRW. Die Gesellschaft ist zu allen Maßnahmen und Geschäften berechtigt, die mit dem genannten Geschäftszweck zusammenhängen oder ihn fördern. Sie kann sich zur Erfüllung ihrer Aufgaben anderen Unternehmen bedienen, sich unter Beachtung des § 108 Abs. 6 der GO NRW an ihnen beteiligen oder solche Unternehmen sowie Hilfs- und Nebenbetriebe errichten, erwerben oder pachten.

Gesellschaft	unmittelbar/ mittelbar	Beteiligungs- verhältnis in EUR	Jahresüberschuss/ -Fehlbetrag 2020 in EUR	Stammkapital in EUR	Eigenkapital 2020 in EUR	Ziele und Erfüllung des öffentlichen Zwecks
19. RWE AG	mittelbar über MKG	3.206.835,00	580.251.069,85	1.731.123.322,88	7.826.000.000,00	Der RWE-Konzern ist einer der führenden Strom- und Gasanbieter in Europa. Mit seinen Gesellschaften (inkl. Innogy) deckt er alle Stufen der Wertschöpfungskette im Energiesektor ab: angefangen bei der Gewinnung von Braunkohle, über die Stromerzeugung aus Gas, Kohle, Kernkraft und regenerativen Quellen, den Energiehandel und den Verteilnetzbetrieb bis hin zum Vertrieb von Strom, Gas und innovativen Energielösungen. Seine wichtigsten Märkte sind Deutschland, Großbritannien, Benelux und Osteuropa. Bei den erneuerbaren Energien ist der Radius weitergezogen und schließt Länder wie Spanien, Italien sowie künftig auch die USA ein. Im Jahr 2016 wurden die Geschäftsfelder Erneuerbare Energien, Netze und Vertrieb in einer neuen Tochtergesellschaft mit dem Namen „Innogy SE“ zusammengeführt und an die Börse gebracht.
20. Verband der kommunalen RWE-Aktionäre GmbH	unmittelbar	1.344,70	-223.950,84 zum 30.06.2020	127.822,97	118.919,24 zum 30.06.2020	Gegenstand der Verbandsstätigkeit ist die Wahrnehmung und Sicherung der kommunal- und aktienrechtlich zulässigen Interessenvertretung der Gesellschafter bei der Rheinisch-Westfälischen Elektrizitätswerk Aktiengesellschaft - RWE - in Essen. Ausgeschlossen ist die Ausübung beherrschenden Einflusses im Sinne des § 17 Aktiengesetz. Die Gesellschaft unterstützt ihre Gesellschafter insbesondere bei deren Aufgaben zur Sicherung einer wirtschaftlich sinnvollen Daseinsvorsorge und bei der Darbietung einer sicheren und preiswerten Ver- und Entsorgung in den Bereichen Strom, Öl, Gas, Wasser, Abwasser und Abfall. Hierzu hat die Gesellschaft die Aufgaben darauf hinzuwirken, dass weiterhin auf die von den kommunalen Aktionären gehaltenen Aktien die Mehrheit der Stimmen in der RWE-Hauptversammlung entfällt, in Angelegenheiten des gemeinsamen Interesses der Gesellschafter tätig zu werden, die Interessen der Gesellschafter in den Fragen der Versorgung und Entsorgung ihrer Gebiete wie auch des angemessenen Einsatzes heimischer Energieerzeuger zu koordinieren, soweit dies erforderlich ist, und diese gegenüber dem RWE, den staatlichen Stellen, gegenüber anderen Verbänden und gegenüber der Öffentlichkeit zu vertreten, die Gesellschafter und ihre Gemeinden in allen Fragen der Versorgung und Entsorgung zu beraten, bei Streitigkeiten zwischen dem RWE und seinen kommunalen Vertragspartnern auf Wunsch beider Seiten zu vermitteln. Die Gesellschaft kann nach Beschluss der Geschäftserversammlung weitergehende Aufgaben auf dem Gebiet der öffentlichen Ver- und Entsorgungswirtschaft übernehmen. Die Übernahme sonstiger Aufgaben bedarf einer Änderung des Gesellschaftsvertrages.

8. Angaben nach § 116 Abs. 7 GO NRW

Nach § 116 Abs. 7 GO NRW sind am Schluss des Gesamtanhangs für die Mitglieder des Verwaltungsvorstands nach § 70 GO NRW, soweit dieser nicht zu bilden ist, für den Bürgermeister und den Kämmerer, sowie für die Ratsmitglieder, auch wenn die Personen im Haushaltsjahr ausgeschieden sind, anzugeben:

- der Familienname mit mindestens einem ausgeschriebenen Vornamen,
- der ausgeübte Beruf,
- die Mitgliedschaften in Aufsichtsräten und anderen Kontrollgremien i. S. d. § 125 Abs. 1 Satz 5 des Aktiengesetzes,
- die Mitgliedschaft in Organen von verselbstständigten Aufgabenbereichen der Gemeinde in öffentlich-rechtlicher oder privatrechtlicher Form,
- die Mitgliedschaft in Organen sonstiger privatrechtlicher Unternehmen.

Da über § 53 Abs. 1 Kreisordnung NRW diese Vorschriften der Gemeindeordnung auch für die Kreise gelten, sind die notwendigen Angaben für den Landrat, den Kreiskämmerer und die Kreistagsabgeordneten im Folgenden dargestellt.

Mitgliedschaften 2020 der Kreistagsabgeordneten des Märkischen Kreises in der
9. Wahlperiode

Gemke, Thomas - Landrat, gesetzlicher Vertreter des Märkischen Kreises

Landschaftsverband Westfalen-Lippe

Landschaftsversammlung	Mitglied
Landschaftsausschuss	Stellvertreter
Finanz- und Wirtschaftsausschuss	Mitglied
Schulausschuss	Mitglied
Sozialausschuss	Stellvertreter
<u>Südwestfalen IT</u>	
Verwaltungsrat	Verbandsvorsteher und Mitglied
SIT GmbH	Vorsitzender der Gesellschafterver- sammlung
Citkomm assets GmbH	Vorsitzender der Gesellschafterver- sammlung
KDN – Dachverband kommunaler IT-Dienstleister	Stv. Verbandsvorsteher
AKDN sozial	Stv. Verbandsvorsteher
KDN IT-Kooperationsrat	beratende Funktion
Zweckverband Schienenpersonennahverkehr Ruhr-Lippe ZRL	Verbandsvorsteher
NWL – Nahverkehr Westfalen-Lippe	2. Stv. Verbandsvorsteher
<u>RWE AG</u>	
Konzernbeirat	Mitglied
Verband der kommunalen Aktionäre der RWE Gesellschafterversammlung	Mitglied
<u>Kommunale Versorgungskassen für Westfalen-Lippe</u>	
Verwaltungsrat	Mitglied
Kassenausschuss	Vorsitzender
<u>Gelsenwasser AG</u>	
Kommunaler Beirat	Mitglied
<u>Märkische Kommunale Wirtschafts-GmbH</u>	
Aufsichtsrat	Mitglied

Landkreistag Nordrhein-Westfalen

Vorstand

Gesellschaft zur Wirtschafts- und Strukturförderung im Märki-
schen Kreis mbH

Regionalbeirat Arnberg der GVV-Kommunalversicherung
Pro MJO e. V.

Freunde der Burg Altena

Förderkreis Westfälisches Freilichtmuseum
Hagen e. V.

Kreisverband Märkischer Kreis im Volksbund Deutsche Kriegs-
gräberfürsorge e. V.

Kreis-Jagdbeirat

Förderverein Luisenhütte Wocklum

Kreisheimatbund Märkischer Kreis

Heimatgebiet Märkisches Sauerland

Westfälischer Heimatbund

Kuratorium Fachhochschule Südwestfalen

Regionalrat Bezirksregierung Arnberg

Deutsches Jugendherbergswerk

Förderverein der Fachhochschule für öffentliche Verwaltung,
Abt. Hagen

Jobcenter MK

Telekommunikationsgesellschaft Südwestfalen mbH

Förderverein „Lernort Natur“, Waldschule

Südwestfalen Agentur

Aufsichtsrat

Gesellschafterversammlung

Gemeinsamer IT-Lenkungsausschuss der kommunalen Spitzen-
verbände

Mitglied

Aufsichtsratsvorsitzender

Mitglied

stellv. Vorsitzender

stellv. Vorsitzender

Mitglied

Kreisvorsitzender

stellv. Vorsitzender

stellv. Vorsitzender

Vorsitzender

Vorsitzender

(Mitglied im Vorstand kraft Amtes)

Vorsitzender Heimatgebiet

Mitglied

beratendes Mitglied

Mitglied im Kuratorium der „Stiftung
Deutsches Jugendherbergswerk“

Vorsitzender

Vorsitzender der Trägerversammlung

Mitglied im Aufsichtsrat

Mitglied im erweiterten Vorstand

Mitglied

stimmberechtigtes Mitglied

Mitglied

Elsweier, Kai – Kreiskämmerer (ab 15.09.2020)

Mitglied im Aufsichtsrat der MVG – Märkische Verkehrsgesellschaft mbH, Lüdenscheid

Mitglied im Aufsichtsrat der MKD Märkisches Kulturgut Dechenhöhle gemeinnützige GmbH, Iserlohn

Aufsichtsratsvorsitzender der MEG, Märkische Eisenbahngesellschaft mbH, Lüdenscheid

Mitglied im Verwaltungsrat des Zweckverbandes Südwestfalen-IT

Vertreter des Märkischen Kreises in der Verbandsversammlung des Zweckverbandes Südwestfalen-IT

Vertreter des Märkischen Kreises in der Gesellschafterversammlung der SIT GmbH, Hemer

Vertreter des Märkischen Kreises in der Gesellschafterversammlung der Citkomm assets GmbH

Vertreter des Märkischen Kreises in der Verbandsversammlung des Zweckverbandes Schienenpersonennahverkehr Ruhr-Lippe (ZRL), Unna

Vertreter des Märkischen Kreises in der Mitgliederversammlung des Verkehrsverbands Westfalen e. V., Dortmund

Stellvertretendes Mitglied für die Verbandsversammlung des Verbandes der kommunalen Aktionäre der RWE GmbH, Essen

Mitglied im Fachverband der Kämmerer in Nordrhein-Westfalen e. V.

Geschäftsführer der MKG – Märkische Kommunale Wirtschafts GmbH, Lüdenscheid

Geschäftsführer der DRK-gem. Pflege- und Servicebetriebe Region Borken-Bocholt GmbH

Heer, Fritz – Kreiskämmerer (bis 31.07.2020)

Stellvertreter für die Verbandsversammlung des Verbandes der kommunalen Aktionäre der RWE GmbH

Geschäftsführer der MKG – Märkische Kommunale Wirtschafts GmbH, Lüdenscheid

Mitglied im Aufsichtsrat der MVG – Märkische Verkehrsgesellschaft mbH, Lüdenscheid

Mitglied im Aufsichtsrat der MKD Märkisches Kulturgut Dechenhöhle gemeinnützige GmbH, Iserlohn

Mitglied im Aufsichtsrat der AMK – Abfallentsorgungsgesellschaft des Märkischen Kreises mbH, Iserlohn

Aufsichtsratsvorsitzender der MEG, Märkische Eisenbahngesellschaft mbH, Lüdenscheid

Vertreter des Märkischen Kreises in der Verbandsversammlung des Zweckverbandes Südwestfalen-IT

Mitglied im Verwaltungsrat des Zweckverbandes Südwestfalen-IT

Vertreter des Märkischen Kreises in der Gesellschafterversammlung der SIT GmbH, Iserlohn

Vertreter des Märkischen Kreises in der Gesellschafterversammlung der Citkomm assets GmbH

Vertreter des Märkischen Kreises in der Verbandsversammlung des Zweckverbandes Schienenpersonennahverkehr Ruhr-Lippe (ZRL)

Vertreter des Märkischen Kreises in der Mitgliederversammlung des Verkehrsverbands Westfalen e. V.

Vertreter des Märkischen Kreises in der Gesellschafterversammlung der

TKG – TeleKommunikationsGesellschaft Südwestfalen mbH, Meschede

Mitglied im Fachverband der Kämmerer in Nordrhein-Westfalen e. V.

Kreistagsabgeordnete

Alban, Anne – Rentnerin

Böttcher, Cornelius – Sonderschulrektor i.R.

Brunswicker, Peter – Pensionär

Mitgliederversammlung Sauerland Tourismus e.V.

Aufsichtsrat Märkische Kommunale Wirtschafts-GmbH

Aufsichtsrat Märkisches Kulturgut Dechenhöhle GmbH

Aufsichtsrat Märkische Eisenbahngesellschaft mbH

Stiftungsrat Märkische Kulturstiftung Burg Altena

Mitgliederversammlung Freizeit- und Touristikverband Märkisches Sauerland e.V. (FTV)

Mitgliederversammlung Naturpark Sauerland-Rothaargebirge

Camminadi, Bernhard – Prokurist/Geschäftsführer

Hauptversammlung Rheinisch-Westfälische Elektrizitätswerke AG Essen

Aufsichtsrat Märkische Kommunale Wirtschafts-GmbH

Gesellschafterversammlung Gesellschaft zur Wirtschafts- und Strukturförderung im MK mbH

Aufsichtsrat Märkisches Kulturgut Dechenhöhle gemeinnützige GmbH

Verwaltungsrat Sparkasse Märkisches Sauerland Hemer-Menden

Verwaltungsrat Märkischer Stadtbetrieb Iserlohn/Hemer AöR

Claus, Anja – Fraktionsgeschäftsführerin

Derer, Marion – Erzieherin

Duffe, Ulrich – Pensionär

Aufsichtsrat Märkische Gesundheitsholding GmbH & Co. KG

Aufsichtsrat Märkische Gesundheitsholding Verwaltungs GmbH

Aufsichtsrat Märkische Kliniken GmbH

Aufsichtsrat Märkische Dialysezentren GmbH

Aufsichtsrat Märkische Seniorenzentren GmbH

Aufsichtsrat Hospiz Mutter Theresa GmbH

Aufsichtsrat Märkische Catering GmbH

Aufsichtsrat WIDI-Wirtschaftsdienste GmbH

Aufsichtsrat WIDI Gebäudeservice GmbH

Aufsichtsrat WIDI Energie GmbH

Aufsichtsrat Märkische Rehakliniken GmbH

Landschaftsversammlung Landschaftsverband Westfalen-Lippe

Ferber, Fabian – Gewerkschaftsfachsekretär

Mitglied Beirat Märkischer Gewerbetpark Rosmart GmbH

Filippeck, Josef – Verwaltungsangestellter i.R.

Aufsichtsrat Märkische Gesundheitsholding GmbH & Co.KG

Aufsichtsrat Märkische Gesundheitsholding Verwaltungs GmbH

Gertitschke, Walter – Pensionär

Aufsichtsrat Märkische Kliniken GmbH

Gossen, Petra – Kaufm.-Angestellte
Gesellschafterversammlung Märkische Radioonkologische Versorgungszentren GmbH
Stellv. Gesellschafterversammlung Märkische Seniorenzentren GmbH
Stellv. Gesellschafterversammlung Märkische Rehakliniken GmbH
Stellv. Gesellschafterversammlung Hospiz Mutter Teresa GmbH
Stellv. Gesellschafterversammlung Märkische Catering GmbH
Stellv. Gesellschafterversammlung Gesellschaft zur Wirtschafts- und Strukturförderung im MK mbH

Grafe, Dieter – Landwirt
Aufsichtsrat Gesellschaft zur Wirtschafts- und Strukturförderung im MK mbH

Haase, Stephan – Selbstständiger

Haböck, Harald – Kriminalbeamter i.R.
Polizeibeirat MK
stellv. Mitglied Verwaltungsrat Sparkasse der Städte Lüdenscheid und Halver sowie der Gemeinden
Herscheid und Schalksmühle

Handzik, Stefan – Data Scientist (freiberufl.)

Hantelmann, Mark – Rechtsanwalt
Mitgliederversammlung Naturpark Sauerland-Rothaargebirge e.V.
Aufsichtsrat Kaisergarten GmbH, Neuenrade

Herbel, Stefan – Elektronik Techniker
Gesellschaftsversammlung WIDI Wirtschaftsdienste GmbH
Stellv. Gesellschaftsversammlung Märkische Gesundheitsholding GmbH
Stellv. Gesellschaftsversammlung Märkische Gesundheitsholding VerwaltungsGmbH
Stellv. Gesellschaftsversammlung Märkische Kliniken GmbH
Stellv. Gesellschaftsversammlung Märkische Dialysezentren GmbH
Stellv. Gesellschafterversammlung WIDI Energie GmbH

Herburg, Stefan – Geschäftsführer Unternehmensberatung
Aufsichtsrat Märkische Gesundheitsholding GmbH & Co.KG
Aufsichtsrat der Märkische Gesundheitsholding Verwaltungs GmbH
Aufsichtsrat der Märkische Kliniken GmbH
Aufsichtsrat der Märkische Dialysezentren GmbH
Aufsichtsrat der Märkische Reha Kliniken GmbH
Aufsichtsrat Märkische Seniorenzentren GmbH
Aufsichtsrat Hospiz Mutter Teresa GmbH
Aufsichtsrat Optikernetz.de GmbH

Höfer, Horst – Landwirtschaftsmeister

Hoffmann, Axel – Unternehmensberater
Aufsichtsrat Märkische Kommunale Wirtschafts-GmbH
Aufsichtsrat Märkische Verkehrsgesellschaft mbH
Vorstandsvorsitzender der Wolfgang Döring Stiftung

Hövel, Heiko – Versicherungsfachmann
Verbandsversammlung Zweckverband Schienenpersonennahverkehr Ruhr-Lippe (ZRL)
Verbandsversammlung Zweckverband Nahverkehr Westfalen-Lippe (NWL)

Huff, Manuel – Fraktionsgeschäftsführer
Aufsichtsrat Abfallentsorgungsgesellschaft des MK mbH
Aufsichtsrat Märkisches Kulturgut Dechenhöhle gemeinnützige GmbH
Aufsichtsrat Iserlohner gemeinnützigen Wohnungsgesellschaft mbH
Aufsichtsrat Schillerplatz GmbH, Iserlohn
Stellv. Aufsichtsrat Gesellschaft für Kommunalwirtschaft Iserlohn mbH/ Stadtwerke Iserlohn GmbH/
Bädergesellschaft Iserlohn mbH

Jütte, Kirsten – Verwaltungsangestellte
Verwaltungsrat Zweckverband VHS Lennetal
Verbandsversammlung Zweckverband Vereinigte Sparkassen im MK
Stellv. Verwaltungsrat Zweckverband Vereinigte Sparkassen im MK
Stellv. Aufsichtsrat Stadtwerke Plettenberg
Stellv. Hauptversammlung Enervie Südwestfalen Energie und Wasser AG
Stellv. Aufsichtsrat Vermögensverwaltungsgesellschaft mbH der Stadt Plettenberg

Kelpetin, Kadir – Industriekaufmann
Mitgliederversammlung Veranstaltergemeinschaft für Lokalfunk im Märkischen Kreis e. V. (Radio MK)

Kißmer, Stefanie – Kommunalbeamtin
Gesellschafterversammlung WIDI Energie GmbH
Gesellschafterversammlung TeleKommunikationsGesellschaft Südwestfalen mbH
Stellv. Gesellschafterversammlung WIDI Wirtschaftsdienste Hellersen GmbH
Stellv. Gesellschafterversammlung WIDI Gebäudeservice GmbH
Stellv. Verbandsversammlung Südwestfalen IT, Hemer

Kowalewski, Shari - Studentin
Mitgliederversammlung Anonyme Drogenberatung e.V.

Kritschker, Udo – Dipl. Ökonom
Stellv. Gesellschafterversammlung Märkische Kommunale Wirtschafts-GmbH
Gesellschafterversammlung Meinerzhagener Baugesellschaft mbH
Verbandsversammlung VHS Volmetal, Kierspe

Leye, Peter - Lehrer i.R.
Aufsichtsrat Abfallentsorgungsgesellschaft des MK mbH
Aufsichtsrat Gesellschaft für Kommunalwirtschaft Iserlohn mbH/ Stadtwerke Iserlohn GmbH/ Bädergesellschaft Iserlohn mbH
Aufsichtsrat Schillerplatz GmbH, Iserlohn
Verwaltungsrat Sparkasse Iserlohn

Lüling, Dietmar – Dipl.-Ing./Geschäftsführer
Verbandsversammlung Zweckverband Schienenpersonennahverkehr Ruhr-Lippe (ZRL)
Gesellschafterversammlung TeleKommunikationsGesellschaft Südwestfalen mbH
Aufsichtsrat Märkische Kommunale Wirtschafts-GmbH
Aufsichtsrat Gesellschaft zur Wirtschafts- und Strukturförderung im Märkischen Kreis mbH
Aufsichtsrat Märkisches Kulturgut Dechenhöhle gemeinnützige GmbH
Verwaltungsrat Sparkasse Kierspe-Meinerzhagen
Vorstandsvorsitzender SANTEC BW AG
Aufsichtsrat Nanjing China Safe Co Ltd, VR China
Aufsichtsrat Burg-Wachter France SAS
Aufsichtsrat Burg-Wachter UK Ltd.

Maywald, Peter – Dipl. Ingenieur
Aufsichtsrat Märkische Verkehrsgesellschaft mbH
Aufsichtsrat Märkische Kommunale Wirtschafts- GmbH
Aufsichtsrat Märkische Eisenbahngesellschaft mbH
Aufsichtsrat Märkisches Kulturgut Dechenhöhle gemeinnützige GmbH

Meininghaus, Karsten – Oberstudienrat
Gesellschafterversammlung Märkische Eisenbahngesellschaft mbH
Gesellschafterversammlungen Busgesellschaft BMS mbH
Aufsichtsrat Märkische Kommunale Wirtschafts-GmbH
Aufsichtsrat Märkische Verkehrsgesellschaft GmbH
Gesellschafterversammlung Märkisches Kulturgut Dechenhöhle gemeinnützige GmbH
Vorstandsvorsitzender Veranstaltergemeinschaft für Lokalfunk im Märkischen Kreis e. V., Iserlohn
Verwaltungsrat Sparkasse Iserlohn
Stellv. Aufsichtsrat Gesellschaft für Kommunalwirtschaft Iserlohn mbH/ Stadtwerke Iserlohn GmbH/
Bädergesellschaft Iserlohn mbH

Mense, Christel – Rentnerin
Gesellschafterversammlung Märkische Kommunale Wirtschafts-GmbH
Gesellschafterversammlung Märkische Gesundheitsholding GmbH & Co.KG
Gesellschafterversammlungen Märkische Gesundheitsholding Verwaltungs GmbH
Gesellschafterversammlungen Märkische Kliniken GmbH
Regionalrat Regierungsbezirk Arnsberg

Metzger, Harald – Dipl. Ingenieur
Aufsichtsrat Abfallentsorgungsgesellschaft des MK mbH
Aufsichtsrat Telekommunikationsgesellschaft Südwestfalen mbH
Aufsichtsrat Enervie Südwestfalen Energie und Wasser AG
Aufsichtsrat Mark-E AG
Verwaltungsrat Stadtwerke Lüdenscheid GmbH
Aufsichtsrat Stadtwerke Kierspe GmbH
Verwaltungsrat Stadtentwässerungsbetrieb Lüdenscheid Herscheid AöR
Regionalrat Regierungsbezirk Arnsberg

Moos, Sebastian – Persönlicher Referent
Mitgliederversammlung Sauerland-Rothaargebirge e. V.
Vorsitzender Freizeit- und Touristikverband Märkisches Sauerland e. V. (FTV)

Neppe, Frank – Regierungsoberinspektor a.D.
Aufsichtsrat Gesellschaft für Kommunalwirtschaft Iserlohn mbH/ Stadtwerke Iserlohn GmbH/ Bäder-
gesellschaft Iserlohn mbH
Aufsichtsrat Gesellschaft für Wirtschaftsförderung Iserlohn
Aufsichtsrat Energie AG Iserlohn
Aufsichtsrat Schillerplatz GmbH, Iserlohn

Oehmke, Renate – Verwaltungsangestellte
Aufsichtsrat Märkische Kommunale Wirtschafts-GmbH
Aufsichtsrat Märkische Verkehrsgesellschaft GmbH
Aufsichtsrat Märkisches Kulturgut Dechenhöhle gemeinnützige GmbH

Olbrich-Tripp, Elke – Fraktionsgeschäftsführerin
Verbandsversammlung Zweckverband Schienenpersonennahverkehr Ruhr-Lippe (ZRL)
Mitglied Verbandsversammlung beim Landschaftsverband Westfalen-Lippe
Mitglied Verbandsrat Ruhrverband
Stellv. Aufsichtsrat Gesellschaft für Kommunalwirtschaft Iserlohn mbH/ Stadtwerke Iserlohn GmbH/
Bädergesellschaft Iserlohn mbH
Aufsichtsrat Gemeinnützige Wohnungsgesellschaft Iserlohn mbH (IWG)
Verwaltungsrat Sparkasse Iserlohn

Pempe, Markus – Studienrat
Mitgliederversammlung Kindergarten Bau- und Bewirtschaftungs GmbH, Kierspe

Petereit, Dominik – Rechtsanwalt

Piepenstock, Hermann – Architekt
Beirat Marienhospital Letmathe

Reyher, Hermann - Lehrer i.R.
Aufsichtsrat Märkische Gesundheitsholding GmbH & Co.KG
Aufsichtsrat Märkische Gesundheitsholding Verwaltungs GmbH
Aufsichtsrat Märkische Kliniken GmbH
Aufsichtsrat Märkische Seniorenzentren GmbH
Aufsichtsrat Märkische Dialysezentren GmbH
Aufsichtsrat Märkische Catering GmbH
Aufsichtsrat WIDI-Wirtschaftsdienste GmbH
Aufsichtsrat WIDI Gebäudeservice GmbH
Aufsichtsrat Hospiz Mutter Teresa GmbH
Aufsichtsrat Sport-WIDI GmbH
Aufsichtsrat Bauverein Kierspe eG
Aufsichtsrat der Stadtwerke Kierspe GmbH
Verbandsversammlung Zweckverband Sparkasse Kierspe-Meinerzhagen
Vorstand Förderverein Stadtbibliothek Kierspe
Vorstand GEW Kierspe-Meinerzhagen

Röster, Philipp – Finanzbeamter
Gesellschafterversammlungen Radio Mark Betriebsgesellschaft mbH & Co.KG.

Rother, Karin – Hausfrau
Aufsichtsrat Stadtwerke Plettenberg GmbH
Aufsichtsrat Vermögensverwaltungsgesellschaft der Stadt Plettenberg mbH
Gesellschafterversammlung der AquaMagis Plettenberg GmbH
Verbandsversammlung Vereinigte Sparkasse im MK

Rothstein, Wolfgang – Finanzbeamter
Aufsichtsrat Märkische Kommunale Wirtschafts-GmbH
Aufsichtsrat Märkische Verkehrsgesellschaft GmbH
Gesellschafterversammlung Märkische Kliniken GmbH
Gesellschafterversammlung Märkische Dialysezentren GmbH
Verbandsversammlung Zweckverband Schienenpersonennahverkehr Ruhr-Lippe (ZRL)
Verbandsversammlung Zweckverband Nahverkehr Westfalen-Lippe (NWL)
Aufsichtsrat Gemeinnütziges Wohnungsunternehmen Plettenberg eG
Aufsichtsrat Stadtwerke Plettenberg GmbH
Aufsichtsrat Vermögensverwaltungsgesellschaft der Stadt Plettenberg mbH
Aufsichtsrat GWU Wohnbau- und Verwaltungs GmbH Plettenberg
Gesellschafterversammlung AquaMagis Plettenberg GmbH
Gesellschafterversammlung KulTour GmbH, Plettenberg
Stellv. Gesellschafterversammlung mehr – märkische energie und mehr GmbH

Rüther, Ulrich – Rentner

Schick, Thorsten – Landtagsabgeordneter
Aufsichtsrat Telemark Telekommunikationsgesellschaft Mark mbH
Beirat S-PROBIS Sparkassen-Projektbeteiligungen Iserlohn GmbH, Iserlohn
Verwaltungsrat und Mitglied des Risikoausschusses der Sparkasse Iserlohn
Medienkommission Landesanstalt für Medien, Düsseldorf
Mitglied des Rundfunkrates WDR, Köln

Schildknecht, Bernd – Rentner
Aufsichtsrat Märkische Gesundheitsholding GmbH & Co. KG
Aufsichtsrat Märkische Gesundheitsholding Verwaltungs GmbH
Aufsichtsrat Märkische Kliniken GmbH
Aufsichtsrat Märkische Dialysezentren GmbH
Aufsichtsrat Gesellschaft zur Wirtschafts- und Strukturförderung im MK mbH
Aufsichtsrat WIDI Wirtschaftsdienste GmbH
Aufsichtsrat WIDI Gebäudeservice GmbH Aufsichtsrat der Märkische Reha Kliniken GmbH
Verwaltungsrat Sparkasse Lüdenscheid

Schmidt, Rainer – Rentner
Gesellschafterversammlung WIDI Wirtschaftsdienste GmbH
Mitgliederversammlung Verein „Naturpark Sauerland – Rothaargebirge e. V.“
Mitgliederversammlung Naturschutzzentrum Märkischer Kreis e.V.

Schmidt, Sigrid – Diplom Sozialarbeiterin
Beiratsmitglied JVA Iserlohn
Gesellschafterin SGS-Tauchen Sigrid und Cay Schmidt GbR

Schmitt, Bernd Josef – Forstdirektor a.D.
Gesellschafterversammlung Freizeitschwerpunkt Glörtalsperre GmbH
Regionalrat Arnberg

Schneider, Tim – Personalreferent

Scholz, Uwe – Fraktionsgeschäftsführer
Aufsichtsrat Abfallentsorgungsgesellschaft des Märkischen Kreises mbH
Verwaltungsrat und Risikoausschuss der Vereinigten Sparkassen im MK
Verbandsversammlung Zweckverband für Abfallbeseitigung (ZfA), Iserlohn
Ausschuss und Werkausschuss der Bau- und Liegenschaftsbetrieb LWL (BLB) als Eigenbetrieb
Landschaftsversammlung Landschaftsverband Westfalen-Lippe

Schulte-Fiesel, Renate – Postbeamtin i.R.
Aufsichtsrat Märkische Gesundheitsholding GmbH & Co.KG
Aufsichtsrat Märkische Gesundheitsholding Verwaltungs GmbH
Aufsichtsrat Märkische Kliniken GmbH
Aufsichtsrat Märkische Seniorenzentren GmbH
Aufsichtsrat Märkische Dialysezentren GmbH
Aufsichtsrat Märkische Reha Klinik GmbH
Aufsichtsrat Hospiz Mutter Teresa GmbH
Aufsichtsrat WIDI-Wirtschaftsdienste GmbH
Aufsichtsrat WIDI Gebäudeservice GmbH
Aufsichtsrat WIDI Energie GmbH
Stellv. Gesellschafterversammlung Radio Mark Betriebsgesellschaft mbH & Co. KG
Mitgliederversammlung Sauerland Tourismus e.V.
Stiftungsrat Märkische Kulturstiftung Burg Altena

Schulte-Filthaut, Hubertus – Pensionär

Schwarzkopf, Ralf – Geschäftsführer
Aufsichtsrat Märkische Gesundheitsholding GmbH & Co.KG
Aufsichtsrat Märkische Gesundheitsholding Verwaltungs GmbH
Aufsichtsrat Märkische Kliniken GmbH
Aufsichtsrat Märkische Dialysezentren GmbH
Aufsichtsrat Märkische Seniorenzentren GmbH
Aufsichtsrat Hospiz Mutter Teresa GmbH
Aufsichtsrat Märkische Catering GmbH
Aufsichtsrat der WIDI-Wirtschaftsdienste GmbH
Aufsichtsrat WIDI Gebäudeservice GmbH
Aufsichtsrat der WIDI Energie GmbH
Aufsichtsrat Gesellschaft zur Wirtschafts- und Strukturförderung im MK mbH
Gesellschafterversammlung Gesellschaft zur Wirtschafts- und Strukturförderung im Märkischen Kreis mbH
Stellv. Gesellschafterversammlung Märkische Eisenbahngesellschaft mbH
Board of Directors HIPL Pvt. Ltd Indien/ Hotset Amerika/Hotset Malta/Hotset Singapore Ltd./
Hotset China

Seidel, Detlef – Verbandsjurist
Aufsichtsrat Märkische Kommunale Wirtschafts-GmbH
Aufsichtsrat Märkische Gesundheitsholding GmbH & Co.KG
Aufsichtsrat Märkische Gesundheitsholding Verwaltungs GmbH
Aufsichtsrat Märkische Kliniken GmbH
Aufsichtsrat Märkische Dialysezentren GmbH
Aufsichtsrat Märkische Catering GmbH
Aufsichtsrat WIDI Energie GmbH
Gesellschafterversammlung Abfallentsorgungsgesellschaft des Märkischen Kreises mbH
Gesellschafterversammlung Märkische Entsorgungsgesellschaft mbH
Gesellschafterversammlung AMK Objektgesellschaft Verwaltung mbH
Gesellschafterversammlung Märkische Reha Klinik GmbH
Gesellschafterversammlung Märkische Seniorenzentren GmbH
Stellv. Gesellschafterversammlung WIDI Wirtschaftsdienste GmbH
Gesellschafterversammlung WIDI Gebäudeservice GmbH
Gesellschafterversammlung Märkische Catering GmbH
Gesellschafterversammlung Hospiz Mutter Teresa GmbH
Stellv. Gesellschafterversammlung Märkische Radioonkologische Versorgungszentren GmbH
Gesellschafterversammlung Südwestfalen Agentur
Beirat Stadtklinik Werdohl
Stiftungsrat Märkische Kulturstiftung Burg Altena
Vorstand Veranstaltergemeinschaft für Lokalfunk im Märkischen Kreis e. V.(Radio MK)
Vorsitzender Pro MJO e.V. (Märkisches Jugendsinfonieorchester)
1. stellv. Vorsitzender der Märkischen Kulturkonferenz

Simon, Hasso Carl-Wilhelm - Rentner u. Unternehmensberater

Stenger, Martina – Fraktionsgeschäftsführerin
Kuratoriumsmitglied Wolfgang-Döring-Stiftung

Teckhaus, Jörg-Alexander – Fraktionsgeschäftsführer
Aufsichtsrat Gesellschaft für Wirtschaftsförderung Iserlohn
Stellv. Aufsichtsrat Iserlohner Gemeinnützige Wohnungsgesellschaft
Stellv. Aufsichtsrat Stadtwerke Iserlohn GmbH
Verwaltungsrat Stadtbetriebe Iserlohn/Hemer

Tillmann, Marcus – Rechtsanwalt
Aufsichtsrat Abfallentsorgungsgesellschaft des MK mbH

Voge, Marco – Landtagsabgeordneter
Aufsichtsrat TeleKommunikationsGesellschaft Südwestfalen mbH
Verwaltungsrat und Verbandsversammlung Zweckverband Volkshochschule Menden-Hemer-Balve
Parlamentarischer Beirat NRW.Bank

Vormann, Lutz – Sales-Manager/Geschäftsführer
Gesellschafterversammlung Märkische Verkehrsgesellschaft GmbH
Aufsichtsrat Märkische Gesundheitsholding GmbH & Co.KG
Aufsichtsrat Märkische Gesundheitsholding Verwaltungs GmbH
Aufsichtsrat der Märkische Kliniken GmbH
Aufsichtsrat der Märkische Seniorenzentren GmbH
Aufsichtsrat Märkische Dialysezentren GmbH
Aufsichtsrat Hospiz Mutter Teresa GmbH
Aufsichtsrat Südwestfalenagentur GmbH
Aufsichtsrat Gesellschaft zur Wirtschafts- und Strukturförderung im Märkischen Kreis mbH
Stellv. Verbandsversammlung Südwestfalen IT /SIT GmbH
Stellv. Verwaltungsrat Vereinigte Sparkassen im Märkischen Kreis

Wallbaum-Strecker, Gabriele – Bankkauffrau
Aufsichtsrat Abfallentsorgungsgesellschaft des MK mbH
Stellv. Stiftungsrat Märkische Kulturstiftung Burg Altena
Mitgliederversammlung der Anonymen Drogenberatung e.V.

Weiß, Dobbin – Finanzbeamter
Gesellschafterversammlung Märkische Verkehrsgesellschaft GmbH
Gesellschafterversammlung Mark-Sauerland Touristik GmbH
Stellv. Gesellschafterversammlung Märkische Busgesellschaft mbH
Stellv. Gesellschafterversammlung der Märkisches Kulturgut Dechenhöhle gemeinnützige GmbH

Woelk, Stefan – Leitung Operations
Gesellschafterversammlung Gesellschaft zur Wirtschafts- und Strukturförderung im Märkischen Kreis mbH

Wolfinger, Ulrike – Beamtin im Vorruhestand
Aufsichtsrat Kaisergarten GmbH, Neuenrade
Beirat Stadtklinik Werdohl
Stellv. Mitgliederversammlung Anonyme Drogenberatung e.V.

Mitgliedschaften 2020 der Kreistagsabgeordneten des Märkischen Kreises in der 10. Wahlperiode

Voge, Marco - Landrat, gesetzlicher Vertreter des Märkischen Kreises
Mitglied der 15. Landschaftsversammlung
Mitglied der Verbandsversammlung des Verbandes der kommunalen Aktionäre der RWE GmbH (VKA), Essen
Mitglied Beirat RWE-Konzern
Mitglied der Gesellschafterversammlung der TeleKommunikationsGesellschaft Südwestfalen mbH (TKG), Meschede
Mitglied der Gesellschafterversammlung der Südwestfalen Agentur GmbH, Olpe
Aufsichtsratsmitglied der MKG – Märkische Kommunale Wirtschafts- und Strukturförderung im Märkischen Kreis mbH, Lüdenscheid
Aufsichtsratsvorsitzender der GWS – Gesellschaft zur Wirtschafts- und Strukturförderung im Märkischen Kreis mbH, Altena
Aufsichtsratsmitglied der TeleKommunikationsGesellschaft Südwestfalen mbH (TKG), Meschede
Aufsichtsratsmitglied der Südwestfalen Agentur GmbH, Olpe
Stellv. Verbandsvorsteher des Zweckverbands Schienenpersonennahverkehr Ruhr-Lippe (ZRL)
2. Vorsitzender der Freunde der Burg Altena e. V., Altena
1. Stellv. Vorsitzender des Fördervereins Pro MJO e. V., Altena
Stellv. Vorsitzender des Fördervereins Luisenhütte – Verein zur Pflege der technischen Denkmäler in Balve e. V., Balve
Vorsitzender des Heimatgebietes Märkisches Sauerland (Märkischer Kreis, Stadt Hagen, Ennepe-Ruhr-Kreis)
Mitglied REGIONALE-Ausschuss
1. Stellv. Verbandsvorsteher Kommunaler Zweckverband Südwestfalen-IT (SIT) Verbandsversammlung
Mitglied Kommunaler Beirat Gelsenwasser AG
Mitglied Kuratorium der Stiftung Deutsches Jugendherbergswerk
Mitglied GVV Kommunalversicherung VvaG Regionalbeirat Arnsberg

Elsweier, Kai – Kreiskämmerer (ab 15.09.2020)

Mitglied im Aufsichtsrat der MVG – Märkische Verkehrsgesellschaft mbH, Lüdenscheid

Mitglied im Aufsichtsrat der MKD Märkisches Kulturgut Dechenhöhle gemeinnützige GmbH, Iserlohn

Aufsichtsratsvorsitzender der MEG, Märkische Eisenbahngesellschaft mbH, Lüdenscheid

Mitglied im Verwaltungsrat des Zweckverbandes Südwestfalen-IT

Vertreter des Märkischen Kreises in der Verbandsversammlung des Zweckverbandes Südwestfalen-IT

Vertreter des Märkischen Kreises in der Gesellschafterversammlung der SIT GmbH, Hemer

Vertreter des Märkischen Kreises in der Gesellschafterversammlung der Citkomm assets GmbH

Vertreter des Märkischen Kreises in der Verbandsversammlung des Zweckverbandes Schienenpersonennahverkehr Ruhr-Lippe (ZRL), Unna

Vertreter des Märkischen Kreises in der Mitgliederversammlung des Verkehrsverbands Westfalen e. V., Dortmund

Stellvertretendes Mitglied für die Verbandsversammlung des Verbandes der kommunalen Aktionäre der RWE GmbH, Essen

Mitglied im Fachverband der Kämmerer in Nordrhein-Westfalen e. V.

Geschäftsführer der MKG – Märkische Kommunale Wirtschafts GmbH, Lüdenscheid

Geschäftsführer der DRK-gem. Pflege-und Servicebetriebe Region Borken-Bocholt GmbH

Kreistagsabgeordnete

Alban, Anne – Rentnerin

Alban, Bernd – Rentner
Aufsichtsrat Märkische Gesundheitsholding GmbH & CO KG
Aufsichtsrat Märkische Seniorenzentren GmbH
Aufsichtsrat Märkische Dialysezentren GmbH
Aufsichtsrat Märkische Rehakliniken GmbH

Barone, Paolino – Ausbilder Metall
Verbandsversammlung Zweckverband Schienenpersonennahverkehr Ruhr-Lippe (ZRL)
Verbandsversammlung Zweckverband Nahverkehr Westfalen-Lippe (NWL)
Verwaltungsrat und Mitglied des Risikoausschusses der Sparkasse Kierspe-Meinerzhagen

Becker, Astrid – kaufmännische Angestellte
Regionalrat Bezirksregierung Arnsberg

Büsing, Sonja – Geschäftsführung Stadtmarketing Plettenberg e.V.

Camminadi, Bernhard – Kaufmann/Geschäftsführer
Gesellschaftsversammlung Hauptversammlung Rheinisch-Westfälische Elektrizitätswerke AG Essen
Verwaltungsrat Sparkasse Märkisches Sauerland Hemer-Menden

Chrupalla, Nico – Kaufmann im Einzelhandel

Claus, Anja – Fraktionsgeschäftsführerin

Decker, Julia – Physiotherapeutin

Derer, Marion – Erzieherin

Ferber, Fabian – Gewerkschaftsführer
Aufsichtsrat Gesellschaft zur Wirtschafts- und Strukturförderung im Märkischen Kreis mbH
Aufsichtsrat Märkisches Kulturgut Dechenhöhle gemeinnützige GmbH
Aufsichtsrat Märkische Kommunale Wirtschafts- GmbH

Ferber, Markus – Rettungsassistent
Gesellschafterversammlungen Märkische Kliniken GmbH
Gesellschafterversammlung Märkische Gesundheitsholding GmbH & CO KG
Gesellschafterversammlung Märkische Gesundheitsholding Verwaltungs-GmbH
Aufsichtsrat Märkischer Gewerbepark Rosmart GmbH

Freimuth, Angela – Landtagsabgeordnete und Vizepräsidentin
Stellv. Mitglied des Rundfunkrates WDR, Köln
Kuratoriumsmitglied Haus der Geschichte NRW
Kuratoriumsmitglied Fachhochschule Südwestfalen
Aufsichtsrat Gesellschaft zur Wirtschafts- und Strukturförderung im Märkischen Kreis mbH
Beirat Center Advanced Internet Studies GmbH (Bochum)

Geiß, Leonie – Erzieherin

Gertitschke, Walter – Pensionär
Verwaltungsrat Stadtbetriebe Iserlohn/Hemer

Gierse, Marion – Lehrerin für Pflegeberufe
Mitgliederversammlung Naturpark-Sauerland e.V.
Stellv. Verbandsversammlung Vereinigte Sparkassen im MK
Stellv. Aufsichtsrat Stadtwerke Werdohl GmbH
Stellv. Aufsichtsrat Bäderbetriebe Werdohl GmbH
Beirat Stadtklinik Werdohl

Gossen, Petra – Rentnerin
Stellv. Gesellschafterversammlung Märkische Rehakliniken GmbH
Stellv. Gesellschafterversammlung Märkische Seniorenzentren GmbH
Stellv. Gesellschafterversammlung Hospiz Mutter Teresa GmbH
Stellv. Gesellschafterversammlung Märkische Catering GmbH
Aufsichtsrat Entwicklungsgesellschaft Interkommunales Gewerbegebiet Grünewald mbH (EG Grünewald), Meinerzhagen

Haberle, John – Referent (Höherer Verwaltungsdienst)
Aufsichtsrat Stadtwerke Iserlohn GmbH
Aufsichtsrat Abfallentsorgungsgesellschaft des Märkischen Kreises mbH
Mitgliederversammlung Naturschutzzentrum MK

Haböck, Harald – Kriminalbeamter i.R.
Aufsichtsrat Märkische Kliniken GmbH
Stellv. Verwaltungsrat Sparkasse der Stadt Lüdenscheid

Dr. Hantelmann-Geyhan, Naciye – Ärztin

Heedfeld, Jutta – Pensionärin
Vorsitz Aufsichtsrat Abfallentsorgungsgesellschaft mbH

Held, Oliver – Realschulleiter
Aufsichtsrat Märkische Kommunale Wirtschafts- GmbH
Aufsichtsrat Märkische Verkehrsgesellschaft mbH
Aufsichtsrat Märkisches Kulturgut Dechenhöhle gemeinnützige GmbH
Aufsichtsrat Altenaer Baugesellschaft AG

Hennecke, Karina – Fraktionsgeschäftsführerin
Aufsichtsrat Stadtwerke Plettenberg GmbH
Aufsichtsrat Vermögensverwaltungsgesellschaft mbH der Stadt Plettenberg (VVG)

Herbel, Stefan – Elektronik- Techniker
Gesellschaftsversammlung WIDI Wirtschaftsdienste Hellersen GmbH

Herburg, Stefan – Geschäftsführer Unternehmensberatung
Aufsichtsrat Märkische Gesundheitsholding GmbH & CO KG
Aufsichtsrat Märkische Gesundheitsholding Verwaltungs-GmbH
Aufsichtsrat Märkische Kliniken GmbH
Aufsichtsrat Märkische Dialysezentren GmbH
Aufsichtsrat Märkische Reha Kliniken GmbH
Aufsichtsrat Märkische Seniorenzentren GmbH
Aufsichtsrat Hospiz Mutter Teresa GmbH
Aufsichtsrat Märkische Sport-WIDI GmbH
Aufsichtsrat Optikernetz.de GmbH

Hoffmann, Axel – Unternehmensberater
Aufsichtsrat Märkische Kommunale Wirtschafts-GmbH
Aufsichtsrat Märkische Verkehrsgesellschaft mbH
Aufsichtsrat Märkische Kliniken GmbH
Aufsichtsrat Märkische Gesundheitsholding GmbH & CO KG
Aufsichtsrat Märkische Gesundheitsholding Verwaltungs- GmbH
Aufsichtsrat Märkische Seniorenzentren
Aufsichtsrat WIDI Gebäudeservice GmbH
Aufsichtsrat WIDI Wirtschaftsdienste Hellersen GmbH

Hövel, Heiko – Versicherungsfachmann
Aufsichtsrat Abfallentsorgungsgesellschaft des MK mbH

Huff, Manuel – Fraktionsgeschäftsführer
Aufsichtsrat Iserlohner gemeinnützige Wohnungsgesellschaft mbH (IGW)
Aufsichtsrat Schillerplatz GmbH

Jülich, Hans-Jürgen – Rentner
Aufsichtsrat Märkische Kommunale Wirtschafts- GmbH

Jütte, Kirsten – Verwaltungsangestellte
Mitgliederversammlung Freizeit- und Touristikverband Märkisches Sauerland e. V. (FTV)
Verwaltungsrat Vereinigte Sparkasse im MK
Verbandsversammlung Zweckverband Vereinigte Sparkassen im MK
Gesellschafterversammlung Plettenberger KulTour GmbH
Stellv. Gesellschafterversammlung Aqua Magis Plettenberg GmbH

Karpinsky, Horst – Minijobber

Kiangala, Christian Banona – Schüler
Aufsichtsrat Telemark Telekommunikationsgesellschaft Mark mbH

Kißler, Christian – Wissenschaftlicher Mitarbeiter

Krause, Kai – Polizeihauptkommissar BPOL

Kritschker, Udo – Dipl. Ökonom
Gesellschafterversammlung Märkische Kommunale Wirtschafts-GmbH
Gesellschafterversammlung Märkische Eisenbahngesellschaft mbH
Gesellschafterversammlung Abfallentsorgungsgesellschaft des Märkischen Kreises mbH
Gesellschafterversammlung AMK Objektgesellschaft mbH
Gesellschaftervertreter Meinerzhagener Baugesellschaft mbH

Laatsch, Klaus - Elektriker in der Instandhaltung
Aufsichtsrat Stadtwerke Iserlohn GmbH
Aufsichtsrat Iserlohner gemeinnützige Wohnungsgesellschaft mbH
Aufsichtsrat Märkischer Stadtbetrieb Iserlohn/Hemer (SIH)

Langner, Ralf – Obergerichtsvollzieher
Aufsichtsrat Abfallentsorgungsgesellschaft des MK mbH

Lohbeck-Hüttenbreucker, Anke - Heilpädagogin

Lüling, Dietmar – Dipl.-Ing./Geschäftsführer
Verbandsversammlung Zweckverband Schienenpersonennahverkehr Ruhr-Lippe (ZRL)
Gesellschafterversammlung Gesellschaft zur Wirtschafts- und Strukturförderung im Märkischen Kreis mbH
Gesellschafterversammlung Telekommunikationsgesellschaft Südwestfalen mbH (TKG)
Aufsichtsrat Märkische Kommunale Wirtschafts-GmbH
Stellv. Vorsitz Anlagenausschuss Märkische Kommunale Wirtschafts- GmbH
Aufsichtsrat Märkisches Kulturgut Dechenhöhle gemeinnützige GmbH
Verwaltungsrat Sparkasse Kierspe-Meinerzhagen
Vorstandsvorsitzender SANTEC BW AG

Maywald, Peter – Dipl. Ingenieur
Aufsichtsrat Märkische Kommunale Wirtschafts- GmbH
Aufsichtsrat Märkische Verkehrsgesellschaft mbH
Aufsichtsrat Märkische Eisenbahngesellschaft mbH
Vorsitz Aufsichtsrat WSG Wirtschaftsförderungs- und Stadtentwicklungsgesellschaft Menden mbH
Aufsichtsrat Meinerzhagener Baugesellschaft mbH (MBG)

Meininghaus, Karsten – Oberstudienrat
Aufsichtsrat Märkische Kommunale Wirtschafts-GmbH
Aufsichtsrat Märkische Verkehrsgesellschaft GmbH
Vorstandsvorsitzender Veranstaltergemeinschaft für Lokalfunk im Märkischen Kreis e. V.
Verwaltungsrat Sparkasse Iserlohn

Mewes, Susanne – Sachbearbeiterin
Aufsichtsrat Lüdenscheider Wohnstätten AG
Verwaltungsrat Sparkasse Lüdenscheid
Stellv. Verwaltungsrat Seniorenwohnheim Weststraße GmbH
Verbandsversammlung Zweckverband Sparkassen der Städte Lüdenscheid und Halver sowie der Gemeinden Herscheid und Schalksmühle

Moos, Sebastian – Steuerberater
Gesellschafterversammlung Stadtwerke Lüdenscheid GmbH

Ohrmann, Stefan – Bankkaufmann
Aufsichtsrat Märkische Kommunale Wirtschafts- GmbH
Aufsichtsrat Werdohler Marketing GmbH
Aufsichtsrat Wohnungsgesellschaft Werdohl GmbH

Pempe, Markus – Oberstudienrat
Gesellschafterversammlung Märkische Verkehrsgesellschaft mbH
Mitgliederversammlung Naturpark-Sauerland e.V.
Mitgliederversammlung Kindergarten Bau- und Bewirtschaftungs- GmbH, Kierspe
Stellv. Vorsitz Sparkassenverwaltungsrat
Vertreter der Stadt Kierspe Wupperverband

Petereit, Dominik – Rechtsanwalt
Aufsichtsrat Abfallentsorgungsgesellschaft des Märkischen Kreises mbH

Petereit-Fredl, Kirsten – Rechtsanwältin
Aufsichtsrat Märkische Kliniken GmbH
Aufsichtsrat Märkische Gesundheitsholding GmbH & CO KG
Aufsichtsrat Märkische Gesundheitsholding Verwaltungs- GmbH
Aufsichtsrat Märkische Seniorenzentren GmbH
Aufsichtsrat Märkische Reha Klinik GmbH
Aufsichtsrat Hospiz Mutter Teresa GmbH
Aufsichtsrat Märkische Catering GmbH
Aufsichtsrat WIDI Wirtschaftsdienste Hellersen GmbH
Aufsichtsrat WIDI Gebäudeservice GmbH
Aufsichtsrat WIDI Energie GmbH

Pliquett, Helmut – Rentner

Potschien, Denis – Kommunikationsdesigner
Aufsichtsrat Gesellschaft zur Wirtschafts- und Strukturförderung im Märkischen Kreis mbH
Stellv. Verwaltungsrat Märkische Stadtbetriebe Iserlohn-Hemer AÖR

Röster, Philipp – Finanzbeamter
Gesellschafterversammlung Radio Mark Betriebsgesellschaft mbH & Co.KG

Rothstein, Wolfgang – Pensionär
Aufsichtsratsvorsitzender Märkische Kommunale Wirtschafts- GmbH
Stellv. Aufsichtsratsvorsitzender Märkische Verkehrsgesellschaft GmbH
Stellv. Aufsichtsratsvorsitzender Märkische Eisenbahngesellschaft mbH

Sauer, Hubert – Vertriebsmitarbeiter
Aufsichtsratsvorsitzender Balve Netz GmbH & Co. KG
Vorsitzender Zweckverbandversammlung Vereinigte Sparkassen im Mk
Verwaltungsrat Volkshochschule Zweckverband Menden-Hemer-Balve
Stellv. Vorsitzender Verbandsversammlung VHS Zweckverband Menden-Hemer-Balve

Schick, Thorsten – Landtagsabgeordneter
Vorsitzender Aufsichtsrat Telemark Telekommunikationsgesellschaft Mark mbH
Stellv. Vorsitzender Verwaltungsrat der Sparkasse Iserlohn
Mitglied des Risikoausschusses der Sparkasse Iserlohn
Mitglied des Rundfunkrates WDR, Köln

Schildknecht, Bernd – Gewerkschaftssekretär i.R.
Stellv. Aufsichtsratsvorsitzender Märkische Gesundheitsholding GmbH & Co. KG
Stellv. Aufsichtsratsvorsitzender Märkische Gesundheitsholding Verwaltungs-GmbH
Vorsitzender Aufsichtsrat Märkische Catering GmbH
Stellv. Aufsichtsratsvorsitzender WIDI Wirtschaftsdienste Hellersen GmbH

Schmidt, Sigrid – Diplom-Sozialarbeiterin

Schmücker, Kai – Verwaltungswirt

Schneider, Tim – HR Business Partner

Schröder, Gerd – Kommunalbeamter a.D.
Stellv. Mitgliederversammlung Naturpark-Sauerland e.V.

Schulte, Miriam – Studienrätin

Schulte-Fiesel, Renate – Postbeamtin i.R.
Aufsichtsrat Märkische Gesundheitsholding GmbH und Co. KG
Aufsichtsrat Märkische Kliniken GmbH
Aufsichtsrat Märkische Dialysezentren GmbH
Aufsichtsrat Märkische Seniorenzentren GmbH
Aufsichtsrat Hospiz Mutter Teresa GmbH
Aufsichtsrat WIDI- Wirtschaftsdienste Hellersen GmbH
Aufsichtsrat WIDI Gebäudeservice GmbH
Aufsichtsrat WIDI Energie GmbH

Schulte-Filthaut, Hubertus – Pensionär
Aufsichtsrat Abfallentsorgungsgesellschaft des Märkischen Kreises mbH

Schwanebeck, Rainer – Rentner

Schwarzkopf, Ralf – Geschäftsführer
Aufsichtsrat Märkische Gesundheitsholding GmbH und Co. KG
Aufsichtsrat Märkische Gesundheitsholding Verwaltungs-GmbH
Aufsichtsrat Märkische Kliniken GmbH
Vorsitzender Aufsichtsrat WIDI- Wirtschaftsdienste Hellersen GmbH
Aufsichtsrat WIDI Gebäudeservice GmbH
Aufsichtsrat WIDI Energie GmbH
Aufsichtsrat Gesellschaft zur Wirtschafts- und Strukturförderung im Märkischen Kreis mbH
Stellv. Verwaltungsrat Sparkasse Lüdenscheid
Stellv. Verwaltungsrat SELH Stadtentwässerungsbetrieb Lüdenscheid AöR
Aufsichtsrat Kunststoff-Institut für die mittelständische Wirtschaft NRW GmbH

Seidel, Detlef – Rentner
Aufsichtsratsvorsitzender Märkische Gesundheitsholding GmbH & CO KG
Aufsichtsratsvorsitzender Märkische Gesundheitsholding Verwaltungs-GmbH
Aufsichtsratsvorsitzender Märkische Kliniken GmbH
Aufsichtsratsvorsitzender Märkische Dialysezentren GmbH
Gesellschafterversammlung Märkische Reha Kliniken GmbH
Gesellschafterversammlung Märkische Seniorenzentren GmbH
Gesellschafterversammlung WIDI Gebäudeservice GmbH
Gesellschafterversammlung Märkische Catering GmbH
Gesellschafterversammlung Hospiz Mutter Teresa GmbH
Gesellschafterversammlung Südwestfalen Agentur
Beirat Stadtklinik Werdohl
Stiftungsrat Märkische Kulturstiftung Burg Altena
Vorstand Veranstaltergemeinschaft für Lokalfunk im Märkischen Kreis e. V. (Radio MK)

Stange, Gabriele – Angestellte im ö.D.

Stenger, Martina – Fraktionsgeschäftsführerin

Stüecken, Heinrich – Oberstudienrat a.D.

Teckhaus, Jörg-Alexander – Fraktionsgeschäftsführer
Aufsichtsratsvorsitzender Gesellschaft für Wirtschaftsförderung Iserlohn mbH
Verwaltungsrat Märkische Stadtbetriebe Iserlohn/Hemer

Thielen, Eva – Geschäftsinhaberin
Aufsichtsrat Märkisches Kulturgut Dechenhöhle gemeinnützige GmbH
Stiftungsrat Märkische Kulturstiftung Burg Altena

Triches, Petra – Dipl. Betriebswirtin
Mitgliederversammlung Naturpark Sauerland-Rothaargebirge
Stellv. Beirat FKZ Baubetriebshof Altena-Nachr.-Wiblingwerde
Vertreterin Städte- und Gemeindebund NRW
Beirat Stadtwerke Iserlohn
Stellv. Mitgliederversammlung Zweckverband Vereinigte Sparkassen im MK

Wallbaum-Strecker, Gabriele – kaufmännische Angestellte
Stellv. Verwaltungsrat Sparkasse Märkisches Sauerland Hemer-Menden

Wegener, Stefan – Industriefachwirt

Winter, Lorenz – Steuer- und Prüfungsassistent

Woelk, Stefan – Betriebswirt
Aufsichtsrat Gesellschaft zur Wirtschafts- und Strukturförderung im Märkischen Kreis mbH Altena
Aufsichtsrat Stadtwerke Iserlohn

Wolf, Sigrun – Gesamtschulrektorin i.R.

Wolfinger, Ulrike – Beamtin i.R.
Stellv. Vorsitzende Aufsichtsrat Kaisergarten GmbH, Neuenrade
Gesellschaftsversammlung Märkische Dialysezentren GmbH
Gesellschafterversammlung WIDI- Wirtschaftsdienste Hellersen GmbH
Gesellschafterversammlung WIDI Energie GmbH

V. Gesamtlagebericht für das Jahr 2020

1.	Allgemeines	54
2.	Der Wirtschaftsbericht	55
2.1	Die Gesamtergebnisrechnung	56
2.2	Die Gesamtbilanz	62
2.3	Die Bilanzanalyse	66
3.	Der Geschäftsverlauf und die wirtschaftliche Gesamtlage	69
4.	Vorgänge von besonderer Bedeutung nach dem Schluss des Haushaltsjahres	78
5.	Der Prognosebericht	80

1. Allgemeines

Nach § 50 Abs. 2 KomHVO NRW (die seit 2019 an die Stelle der GemHVO getreten ist) ist dem Gesamtabchluss ein Gesamtlagebericht beizufügen, dessen Inhalt in § 52 Abs. 1 KomHVO definiert ist. Durch diesen Gesamtlagebericht ist das durch den Gesamtabschluss vermittelte Bild der Vermögens-, Schulden-, Ertrags- und Finanzgesamtlage zu erläutern.

Dafür wird der Gesamtlagebericht wie folgend gegliedert:

- Überblick über den Geschäftsablauf mit den wichtigsten Ergebnissen des Gesamtabchlusses und die tatsächliche Gesamtlage.
- Ausgewogene und umfassende Analyse der Haushaltswirtschaft entsprechend der Aufgabenerfüllung des Kreises unter Einbeziehung der verselbstständigten Aufgabenbereiche und der Gesamtlage des Kreises.
- Chancen und Risiken der künftigen Gesamtentwicklung unter Benennung der zugrundeliegenden Annahmen.

Unter Berücksichtigung der inhaltlichen Anforderungen an die Gestaltung des Gesamtlageberichtes aus § 52 KomHVO NRW wird dieser wie folgt gegliedert:

- Der Wirtschaftsbericht enthält Angaben
 - zur Gesamtergebnisrechnung,
 - zur Gesamtbilanz,
- Vorgänge von besonderer Bedeutung nach dem Schluss des Haushaltsjahres
- Prognosebericht
 - mit der zu erwartenden Entwicklung und
 - mit den Chancen und Risiken der künftigen Gesamtentwicklung unter Benennung der zugrundeliegenden Annahmen.

Zunächst werden kurz die einzelnen Bereiche erläutert, bevor ein zusammenfassender Gesamtüberblick dargestellt wird. Die Ausführungen in diesen Berichten zu den einzelnen Konzernbereichen sind den Lageberichten der einzelnen Betriebe zum Jahresabschluss 2020 entnommen. Wesentliche Entwicklungen aus 2022 bis zum Zeitpunkt der Erstellung des Gesamtlageberichtes 2020 (November 2022) wurden eingearbeitet. Der Prognosebericht enthält Angaben von mindestens 12 Monaten nach dem Erstellungszeitpunkt des Gesamtlageberichtes 2020.

2. Der Wirtschaftsbericht

	2020	2019	Veränderung
Summe Gesamterträge	930.685.177,26 €	884.098.076,13 €	46.587.101,13 €
Summe Gesamtaufwendungen	925.144.823,31 €	881.806.210,62 €	43.338.612,69 €
Gesamtjahresüberschuss/-fehlbetrag	5.540.353,95 €	2.291.865,51 €	3.248.488,44 €
anderen Gesellschaftern zuzur.Erg.	1.244.402,44 €	-1.414.860,88 €	2.659.263,32 €
Gesamtbilanzgewinn/-verlust	6.784.756,39 €	877.004,63 €	5.907.751,76 €

Der Konzern Märkischer Kreis schließt zum 31.12.2020 mit einem Gesamtjahresüberschuss von 5.540.353,95 € (Vorjahr Überschuss 2.291.865,51 €) ab. Während auf Dritte ein Verlustanteil i.H.v. 1.244.402,44 € (im Wesentlichen aus dem Konzern Märkische Gesundheitsholding GmbH & Co. KG mit -1.709.836,00 €, der AMK Objektgesellschaft mbH & Co KG mit 318.195,95 € und der AMK GmbH mit 132.620,51 €) entfällt, verzeichnet der Märkische Kreis einen Bilanzgewinn i. H. v. 6.784.756,39 € (Vorjahr Bilanzgewinn 877.004,63 €). Dieser Gewinn berücksichtigt die Ergebnisse aus den Jahresabschlüssen sowohl des Märkischen Kreises als auch der konsolidierten Bereiche. Dieses Ergebnis ergibt sich nicht aus der rechnerischen Zusammenfassung der einzelnen Jahresergebnisse, sondern ist Ergebnis der Konsolidierung. In diesem Zusammenhang werden die gegenseitigen Leistungsbeziehungen der Konzerngesellschaften durch Aufrechnung neutralisiert.

Der dem Konzern Märkischen Kreis zuzuordnende Gesamtbilanzgewinn ist im Vergleich zum Vorjahr um 5,9 Mio. € auf 6,8 Mio. € im Berichtsjahr gestiegen.

2.1 Die Gesamtergebnisrechnung

Ordentliche Erträge

Ordentliche Erträge	Ergebnis 2020	Anteil	Ergebnis 2019	Anteil	Veränderungen 2020 zu 2019	Veränderung in %
Steuern und ähnliche Abgaben	2.456.668,83	0,27%	1.873.206,08	0,21%	583.462,75	31,15%
Zuwendungen und allgemeine Umlagen	430.097.962,41	46,68%	401.734.237,17	45,59%	28.363.725,24	7,06%
Sonstige Transfererträge	9.441.370,40	1,02%	11.189.668,92	1,27%	- 1.748.298,52	-15,62%
Öffentlich-rechtliche Leistungsentgelte	52.496.823,65	5,70%	52.298.428,95	5,94%	198.394,70	0,38%
Privatrechtliche Leistungsentgelte	283.971.650,78	30,82%	289.800.069,90	32,89%	- 5.828.419,12	-2,01%
Kostenerstattungen und Kostenumlagen	112.974.199,17	12,26%	84.728.030,22	9,62%	28.246.168,95	33,34%
Sonstige ordentliche Erträge	28.844.721,02	3,13%	39.252.746,21	4,45%	- 10.408.025,19	-26,52%
Aktivierete Eigenleistungen	525.479,58	0,06%	295.022,05	0,03%	230.457,53	78,12%
Bestandsveränderungen	660.027,86	0,07%	- 58.301,63	-0,01%	718.329,49	-1232,09%
Summe:	921.468.903,70	100,00%	881.113.107,87	100,00%	40.355.795,83	4,58%

Erträge aus Steuern und ähnlichen Abgaben fallen ausschließlich in der Kernverwaltung an. In dieser Position ist die Ausgleichszahlung des Landes (Landesersparnis Wohngeld) in Höhe von 2,4 Mio. € (Vorjahr: 1,9 Mio. €) enthalten.

Auch die Zuwendungen und allgemeine Umlagen ergeben sich zum größten Teil aus der Kernverwaltung. Bei dieser Position handelt es sich um die Zuweisungen und Zuschüsse, die ohne Zweckbindung den allgemeinen Finanzbedarf des Kernhaushaltes decken. Dazu gehören mit 37,8 Mio. € (Vorjahr 34,9 Mio. €) die Schlüsselzuweisungen des Landes, mit rd. 284,1 Mio. € (Vorjahr 277,7 Mio. €) die allgemeine Kreisumlage und mit 31,2 Mio. € (Vorjahr 28,7 Mio. €) die Erträge aus der differenzierten Kreisumlage.

Im Bereich der Gesundheitsholding fallen Erträge aus Zuweisungen der öffentlichen Hand in Höhe von 7,8 Mio. € (Vorjahr 7,4 Mio. €), Zuwendungen zur Finanzierung von Investitionen in Höhe von 13,2 Mio. € (Vorjahr 5,9 Mio. €) und 13,2 Mio. € (Vorjahr 9,6 Mio. €) aus Erträgen aus der Auflösung von Sonderposten bzw. Verbindlichkeiten nach dem Krankenhausfinanzierungsgesetz an.

Auch die sonstigen Transfererträge in Höhe von 9,4 Mio. € (Vorjahr 11,2 Mio. €) werden ausschließlich vom Märkischen Kreis erzielt. Dabei handelt es sich in der Regel um Erträge aus dem Sozial- und Jugendbereich.

Die öffentlich-rechtlichen Leistungsentgelte in Höhe von 52,5 Mio. € (Vorjahr 52,3 Mio. €) ergeben sich überwiegend aus den Verwaltungs- und Benutzungsgebühren der Kernverwaltung.

Privatrechtliche Leistungsentgelte

	2020	2019	Veränderung
MK	740.668,84 €	1.129.992,65 €	- 389.323,81 €
Ges. Holding	237.489.214,64 €	239.369.848,44 €	- 1.880.633,80 €
AMK	16.889.214,60 €	17.762.390,46 €	- 873.175,86 €
AMK Objekt KG	- 124.242,53 €	- 109.615,50 €	- 14.627,03 €
AMK Objekt Verw.	- €	- €	- €
MEG	- €	- €	- €
MKG	28.950.476,43 €	31.420.793,62 €	- 2.470.317,19 €
GWS	26.318,80 €	226.660,23 €	- 200.341,43 €
Summe	283.971.650,78 €	289.800.069,90 €	- 5.828.419,12 €

Bei den privatrechtlichen Leistungsentgelten ist der Anteil der Kernverwaltung gering (rd. 0,7 Mio. €). Die den privatrechtlichen Leistungsentgelten zugeordneten Erlöse der Gesundheitsholding in Höhe von 237,5 Mio. € (Vorjahr 239,4 Mio. €) stammen überwiegend aus Krankenhausleistungen, die im Vergleich zum Vorjahr um etwa 1,9 Mio. € gesunken sind. Die privatrechtlichen Leistungsentgelte der AMK setzen sich aus den Abfallentsorgungsentgelten, die außerhalb des Märkischen Kreises erzielt werden und den Verkaufserlösen von Fernwärme und Strom zusammen. Die MEG Märkische Entsorgungsgesellschaft mbH hat sich durch den mit dem Märkischen Kreis geschlossenen Entsorgungsvertrag verpflichtet, die thermische Behandlung des im Rahmen des Anschluss- und Benutzungszwanges anfallenden Abfalls sowie die Entsorgung verbleibender Restabfälle, die keiner thermischen Behandlung zugeführt werden, zu gewährleisten. Um die Entsorgung der genannten Abfälle sicherzustellen, bedient sich die MEG der Leistungen der AMK. Diese Leistungen waren vollständig zu konsolidieren. Bei der AMK Objekt wurden die von der AMK erhaltenen Pachterträge konsolidiert. Der MKG Teilkonzern weist im wesentlichen Entgelte aus Personenbeförderungen in Höhe von rd. 29 Mio. € (Vorjahr 31,4 Mio. €) auf. Die Konsolidierung betrifft hier im Wesentlichen die vom Märkischen Kreis erhaltenen Entgelte für die Schülerbeförderung.

Insgesamt verschlechtern sich die Erträge aus privatrechtlichen Leistungsentgelten von 289,8 Mio. € im Jahr 2019 um rd. 5,8 Mio. € auf 284 Mio. € im Berichtsjahr.

Die Erträge aus Kostenerstattungen und Kostenumlagen sind ausschließlich im Bereich der Kernverwaltung zu verzeichnen. Die im Berichtsjahr erzielten Erträge steigen von 84,7 Mio. € auf 112,9 Mio. €. Die Bundeszuwendung für die Grundsicherung im Alter beträgt 35,5 Mio. € (Vorjahr 28,7 Mio. €), die Leistungsbeteiligung des Bundes zu den Kosten der Unterkunft und Heizung 47,1 Mio. € (Vorjahr 28,1 Mio. €) und Erstattungen von Personalaufwendungen betragen 14,5 Mio. € (Vorjahr 13,4 Mio. €).

Sonstige ordentliche Erträge

	2020	2019	Veränderung
MK	13.197.597,92 €	11.905.375,28 €	1.292.222,64 €
Ges. Holding	12.997.456,59 €	24.885.296,02 €	- 11.887.839,43 €
AMK	606.365,10 €	571.669,34 €	34.695,76 €
AMK Objekt KG	196.892,58 €	132.589,48 €	64.303,10 €
AMK Objekt Verw.	- €	- €	- €
MEG	6,06 €	77,54 €	- 71,48 €
MKG	1.684.086,43 €	1.568.314,02 €	115.772,41 €
GWS	162.316,34 €	189.424,53 €	- 27.108,19 €
Summe	28.844.721,02 €	39.252.746,21 €	- 10.408.025,19 €

Die sonstigen ordentlichen Erträge sinken von 39,2 Mio. € im Vorjahr auf 28,8 Mio. € im Berichtsjahr. Die Kernverwaltung weist sonstige ordentliche Erträge in Höhe von 13,2 Mio. € aus. Sie stammen zu einem großen Teil aus der Auflösung von Rückstellungen. Für die Gesundheitsholding ist hier ein konsolidierter Betrag von rd. 13 Mio. € (Vorjahr 24,9 Mio. €) verbucht. Dieser resultiert vor allem aus Erträgen aus Nebenbetrieben wie ambulanter Pflege, Notfalldienst und Kostenerstattungen.

Ordentliche Aufwendungen

Ordentliche Aufwendungen	Ergebnis 2020	Anteil	Ergebnis 2019	Anteil	Veränderungen 2020 zu 2019	Veränderung in %
Personalaufwendungen	300.773.094,65	32,63%	296.140.524,97	33,73%	4.632.569,68	1,56%
Versorgungsaufwendungen	14.227.018,31	1,54%	10.916.538,94	1,24%	3.310.479,37	30,33%
Aufwendungen für Sach- und Dienstleistungen	135.059.461,57	14,65%	118.240.832,57	13,47%	16.818.629,00	14,22%
Bilanzielle Abschreibungen	35.653.058,51	3,87%	39.321.474,55	4,48%	- 3.668.416,04	-9,33%
Transferaufwendungen	290.707.766,02	31,53%	275.302.201,08	31,36%	15.405.564,94	5,60%
Sonstige ordentliche Aufwendungen	145.465.837,71	15,78%	138.049.492,70	15,72%	7.416.345,01	5,37%
Summe:	921.886.236,77	100,00%	877.971.064,81	100,00%	43.915.171,96	5,00%

Die Personalaufwendungen verteilen sich auf die im Gesamtabchluss berücksichtigten Bereiche wie folgt:

	2020	2019	Veränderung
MK	98.104.594,40 €	91.618.635,14 €	6.485.959,26 €
Ges. Holding	169.007.408,50 €	170.785.257,10 €	- 1.777.848,60 €
AMK	7.929.414,34 €	7.796.559,45 €	132.854,89 €
AMK Objekt KG	- €	- €	- €
AMK Objekt Verw.	- €	- €	- €
MEG	- €	- €	- €
MKG	25.144.804,65 €	25.390.573,87 €	- 245.769,22 €
GWS	586.872,76 €	549.499,41 €	37.373,35 €
Summe	300.773.094,65 €	296.140.524,97 €	4.632.569,68 €

Dazu gehören die Aufwendungen für Beamte und tariflich Beschäftigte sowie für weitere Personen, die auf Grund von Arbeitsverträgen beschäftigt werden. Die Personalaufwendungen erhöhen sich deutlich von 296,1 Mio. € in 2019 auf 300,8 Mio. € in 2020. Die Steigerung beruht vor allem auf den höheren Personalaufwendungen beim Märkischen Kreis (91,6 Mio. € 2019; 98,1 Mio. € 2020).

Die Versorgungsaufwendungen ergeben sich aus der Umlage für die Versorgungskasse und den Beihilfeaufwendungen für Pensionäre der Kernverwaltung. Die Aufwendungen steigen von 10,9 Mio. € im Vorjahr auf 14,2 Mio. € im Berichtsjahr.

Unter Aufwendungen für Sach- und Dienstleistungen werden solche Aufwendungen verbucht, die für die Durchführung und Aufrechterhaltung des Betriebes notwendig sind (Unterhaltung und Bewirtschaftung der Grundstücke und baulichen Anlagen, Fahrzeugunterhaltung und Unterhaltung des sonstigen beweglichen Vermögens).

	2020	2019	Veränderung
MK	27.254.314,20 €	19.360.395,10 €	7.893.919,10 €
Ges. Holding	56.613.074,43 €	50.104.483,79 €	6.508.590,64 €
AMK	9.269.827,03 €	9.219.137,92 €	50.689,11 €
AMK Objekt KG	11.121.076,96 €	10.935.955,23 €	185.121,73 €
AMK Objekt Verw.	- €	- €	- €
MEG	- €	- €	- €
MKG	30.801.168,95 €	28.620.860,53 €	2.180.308,42 €
GWS	- €	- €	- €
Summe	135.059.461,57 €	118.240.832,57 €	16.818.629,00 €

Der Gesamtbetrag steigt von 118,2 Mio. € in 2019 auf 135,1 Mio. € in 2020. Die Aufwendungen verteilen sich im Wesentlichen auf den Märkischen Kreis mit 27,3 Mio. € (Vorjahr 19,4 Mio. €), die Gesundheitsholding mit 56,6 Mio. € (Vorjahr 50,1 Mio. €), die AMK mbH mit 9,3 Mio. € (Vorjahr 9,2 Mio. €), die AMK Objekt KG mit 11,1 Mio. € (Vorjahr 10,9 Mio. €) und die MKG mit 30,8 Mio. € (Vorjahr 28,6 Mio. €). Bei der MEG wurden rd. 18,4 Mio. € konsolidiert. Die MEG stellt für den Märkischen Kreis die thermische Behandlung des im Rahmen des Anschluss- und Benutzungszwanges anfallenden Abfalls

sowie die Entsorgung der verbleibenden Restabfälle sicher, dabei bedient sich die MEG der AMK mbH (siehe Ausführungen unter privatrechtliche Leistungsentgelte).

Die bilanziellen Abschreibungen ergeben sich hauptsächlich aus Abschreibungen auf das Sachanlagevermögen. Die Nutzungsdauer der Anlagegüter sind die Grundlagen für die Berechnung der Abschreibungen. Sie weichen in den einzelnen Gesellschaften teilweise von den Vorgaben des Märkischen Kreises ab. Diese Abweichungen sind fast ausschließlich betriebsbedingt; für die übrigen Abweichungen wird auch unter Berücksichtigung des Wesentlichkeitsgrundsatzes eine Anpassung nicht vorgenommen. Vom Gesamtbetrag in Höhe von 35,7 Mio. € (Vorjahr 39,3 Mio. €) entfallen auf den Märkischen Kreis 12,3 Mio. € (Vorjahr 11,7 Mio. €), die Gesundheitsholding 10,8 Mio. € (Vorjahr 17,6 Mio. €), die AMK GmbH 0,9 Mio. € (Vorjahr 1,0 Mio. €), die AMK Objekt KG 4,1 Mio. € (Vorjahr 4,1 Mio. €) und die MKG 7,5 Mio. € (Vorjahr 4,9 Mio. €).

Bei den Transferaufwendungen in Höhe von 290,7 Mio. € (Vorjahr 275,3 Mio. €) handelt es sich ausschließlich um Leistungen der Kernverwaltung, denen keine konkreten Gegenleistungen gegenüberstehen. Sie beruhen auf einseitigen Verwaltungsvorfällen und nicht auf einem Leistungsaustausch. Hierzu gehören Aufwendungen im sozialen Bereich und insbesondere die Landschaftsumlage in Höhe von 111,0 Mio. € (Vorjahr 106,4 Mio. €).

Die sonstigen ordentlichen Aufwendungen ergeben sich im Wesentlichen aus den durch die Kernverwaltung zu leistenden Kosten der Unterkunft und Heizung (SGB II) in Höhe von rd. 72,9 Mio. € (Vorjahr 70,4 Mio. €). Hinzu kommen Positionen bei der Gesundheitsholding von rd. 46,3 Mio. € (Vorjahr 41,8 Mio. €), z.B. für Instandhaltungen und Verwaltungsbedarf und der MKG mit 4,2 Mio. €. Nach der Konsolidierung ergibt sich der Ansatz von rd. 145,5 Mio. € (Vorjahr 138,0 Mio. €). Konsolidiert wurden insbesondere die Pacht aufwendungen der AMK.

	2020	2019	Veränderung
MK	92.695.526,90 €	90.200.233,62 €	2.495.293,28 €
Ges. Holding	46.342.411,08 €	41.781.661,88 €	4.560.749,20 €
AMK	1.854.670,94 €	1.815.719,95 €	38.950,99 €
AMK Objekt KG	180.618,40 €	283.484,41 €	- 102.866,01 €
AMK Objekt Verw.	4.199,15 €	3.624,78 €	574,37 €
MEG	7.234,41 €	6.936,27 €	298,14 €
MKG	4.172.571,06 €	3.554.371,20 €	618.199,86 €
GWS	208.605,77 €	403.460,59 €	- 194.854,82 €
Summe	145.465.837,71 €	138.049.492,70 €	7.416.345,01 €

Das Finanzergebnis

Finanzerträge	2020	2019	Veränderung
MK	145.394,62 €	147.064,54 €	- 1.669,92 €
Ges. Holding	13.807,80 €	39.220,68 €	- 25.412,88 €
AMK	575.416,43 €	373.602,69 €	201.813,74 €
AMK Objekt KG	4.695,24 €	838,88 €	3.856,36 €
AMK Objekt Verw.	- €	- €	- €
MEG	- €	- €	- €
MKG	1.130.249,20 €	2.424.241,47 €	- 1.293.992,27 €
GWS	- €	- €	- €
Zwischenergebnis	1.869.563,29 €	2.984.968,26 €	- 1.115.404,97 €
Erträge aus assoziierten Unternehmen	- €	- €	- €
Finanzerträge	1.869.563,29 €	2.984.968,26 €	- 1.115.404,97 €

Finanzaufwendungen	2020	2019	Veränderung
MK	1.552.699,03 €	1.642.824,99 €	- 90.125,96 €
Ges. Holding	942.606,39 €	1.303.705,09 €	- 361.098,70 €
AMK	7.437,49 €	3.166,15 €	4.271,34 €
AMK Objekt KG	417.094,71 €	480.394,89 €	- 63.300,18 €
AMK Objekt Verw.	19,85 €	- €	19,85 €
MEG	17,10 €	- €	17,10 €
MKG	285.110,81 €	333.606,57 €	- 48.495,76 €
GWS	- €	- €	- €
Zwischenergebnis	3.204.985,38 €	3.763.697,69 €	- 558.712,31 €
Aufwendungen aus assoziierten Untern.	27.401,16 €	45.248,12 €	- 17.846,96 €
Finanzaufwendungen	3.232.386,54 €	3.808.945,81 €	- 576.559,27 €

Finanzergebnis	- 1.362.823,25 €	- 823.977,55 €	- 538.845,70 €
----------------	------------------	----------------	----------------

Das Finanzergebnis von – 1,4 Mio. € (Vorjahr – 0,8 Mio. €) ergibt sich aus Finanzerträgen von 1,9 Mio. € (Vorjahr rd. 3,0 Mio. €) und Finanzaufwendungen von 3,2 Mio. € (Vorjahr 3,8 Mio. €). Die Finanzerträge setzen sich im Wesentlichen aus Gewinnausschüttungen beim Märkischen Kreis und der AMK, sowie entsprechenden Erträgen der MKG zusammen. Die Aufwendungen ergeben sich aus den Zinsaufwendungen der Kernverwaltung, der Gesundheitsholding und der AMK Objekt KG.

Im Gegensatz zu den vollkonsolidierten Tochterunternehmen, bei denen die Aufwendungen und Erträge im Einzelnen in den Gesamtabchluss einfließen, wird bei assoziierten Unternehmen wie der Telekommunikationsgesellschaft Südwestfalen mbH (TKG) nur eine Saldogröße übernommen. Diese Saldogröße ist im Finanzergebnis auszuweisen.

Das außerordentliche Gesamtergebnis beläuft sich, wie im Anhang bereits dargestellt, auf 7.320.510,27 €.

Somit ergibt sich 2020 ein Gesamtjahresüberschuss von 5.540.353,95 € (Vorjahresüberschuss 2.291.865,51 €).

Das anderen Gesellschaftern zuzurechnende (negative) Ergebnis beträgt 1,3 Mio. € (Vorjahr -1,4 Mio. €). Dieses Ergebnis entstand insbesondere bei der Gesundheitsholding mit -1,7 Mio. €, sowie der AMK mit 0,1 Mio. € und der AMK Objekt KG mit 0,3 Mio. €.

2.2 Die Gesamtbilanz

Aktiva

Nr.	Bezeichnung	2020		2019		Veränderung Betrag in €
		Betrag in €	Anteil %	Betrag in €	Anteil %	
0.	Aufwendungen zur Erhaltung der gemeindlichen Leistungsfähigkeit	7.346.710,27	0,8	0,00	0,0	7.346.710,27
1.	Anlagevermögen	681.055.648,97	77,4	670.036.397,10	79,9	11.019.251,87
1.1	Immaterielle Vermögensgegenstände	4.008.704,69	0,5	3.825.756,96	0,5	182.947,73
1.2.1	Unbebaute Grundstücke und grundstücksgleiche Rechte	731.197,80	0,1	731.197,80	0,1	0,00
1.2.2	Bebaute Grundstücke und grundstücksgleiche Rechte	264.572.477,97	30,1	271.463.189,63	32,4	-6.890.711,66
1.2.3	Infrastrukturvermögen	87.858.607,61	10,0	92.572.956,74	11,0	-4.714.349,13
1.2.4	Bauten auf fremden Grund und Boden	2.422.178,76	0,3	2.489.787,32	0,3	-67.608,56
1.2.5	Kunstgegenstände, Kulturdenkmäler	1.357.471,06	0,2	1.357.471,06	0,2	0,00
1.2.6	Maschinen und technische Anlagen, Fahrzeuge	36.609.763,21	4,2	35.921.659,78	4,3	688.103,43
1.2.7	Betriebs- und Geschäftsausstattung	30.026.702,11	3,4	26.945.627,52	3,2	3.081.074,59
1.2.8	Geleistete Anzahlungen, Anlagen im Bau	27.412.536,17	3,1	9.842.422,86	1,2	17.570.113,31
1.3	Finanzanlagen	226.056.009,59	25,7	224.886.327,43	26,8	1.169.682,16
2.	Umlaufvermögen	165.358.942,59	18,8	143.883.597,75	17,2	21.475.344,84
2.1.1	Roh-, Hilfs-, Betriebsstoffe und Waren	18.903.275,16	2,1	12.919.149,09	1,5	5.984.126,07
2.2	Forderungen und sonstige Vermögensgegenstände	111.733.124,08	12,7	104.587.746,55	12,5	7.145.377,53
2.4	Liquide Mittel	34.722.543,35	3,9	26.376.702,11	3,1	8.345.841,24
3.	Aktive Rechnungsabgrenzungsposten	26.644.001,79	3,0	24.516.055,43	2,9	2.127.946,36
4.	Akt. Unterschiedsbetrag a. d. Vermögensverrechnung	0,00	0,0	0,00	0,0	0,00
	Summe Aktiva	880.405.303,62	100,00	838.436.050,28	100,00	41.969.253,34

Die Gesamtbilanzsumme beläuft sich auf 880,4 Mio. € (Vorjahr 838,4 Mio. €). Dazu trägt allein das Anlagevermögen mit 681,0 Mio. € (77,4 %; Vorjahr 670,0 Mio. € bzw. 79,9 %) den größten Teil bei. Das Umlaufvermögen spielt mit 165,4 Mio. € (18,8 %, Vorjahr 143,9 Mio. € bzw. 17,2 %) nur eine untergeordnete Rolle.

Mit 30,1 % (Vorjahr 32,4 %) an der Bilanzsumme bilden die bebauten Grundstücke und grundstücksgleiche Rechte die größte Position im Anlagevermögen, gefolgt von den Finanzanlagen mit 25,7 % (Vorjahr 26,8 %) und dem Infrastrukturvermögen mit einem Anteil von 10,0 % (Vorjahr 11,0 %).

Bebaute Grundstücke und grundstücksgleiche Rechte				
	2020	Anteil an Bilanzposition	2019	Anteil an Bilanzposition
MK	99.627.614,96 €	37,6%	100.218.728,33 €	36,9%
Ges. Holding	148.099.306,70 €	56,0%	153.881.029,80 €	56,7%
AMK	- €		- €	
AMK Objekt KG	- €		- €	
AMK Objekt Verw.	- €		- €	
MEG	- €		- €	
MKG	16.845.556,31 €	6,4%	17.363.431,50 €	6,4%
GWS	- €		- €	
Summe	264.572.477,97 €	100,0%	271.463.189,63 €	100,0%

Die Bilanzposition „Bebaute Grundstücke und grundstücksgleiche Rechte“ weist einen Betrag in Höhe von 264,6 Mio. € auf und stellt mit einem Anteil an der Bilanzsumme von 30,1 % (Vorjahr 271,5 Mio. €; 32,4 %) die mit Abstand größte Bilanzposition dar. Zu dieser Gruppe gehören jeweils der Grund und Boden, die darauf stehenden Gebäude sowie die Außenanlagen. In der Bilanzposition sind die Schulen des Märkischen Kreises mit einem Buchwert von 62,9 Mio. € (Vorjahr 65,1 Mio. €), die Krankenhäuser des Gesundheitsbereiches mit 130,8 Mio. € (Vorjahr 136,6 Mio. €) und soziale Einrichtungen des Gesundheitsbereiches mit 14,3 Mio. € (Vorjahr 14,3 Mio. €) enthalten. Weiterhin gehören sonstige Dienst-, Geschäfts- und Betriebsgebäude mit insgesamt 56,1 Mio. € (Vorjahr 55,1 Mio. €) dazu, davon entfallen allein 36,3 Mio. € auf den Märkischen Kreis.

Infrastrukturvermögen				
	2020	Anteil an Bilanzposition	2019	Anteil an Bilanzposition
MK	55.801.283,59 €	63,5%	56.044.152,51 €	60,5%
Ges. Holding	- €		- €	
AMK	3.016.544,00 €	3,4%	3.424.139,00 €	3,7%
AMK Objekt KG	29.040.775,00 €	33,1%	33.101.569,00 €	35,8%
AMK Objekt GmbH	- €		- €	
MEG	- €		- €	
MKG	5,02 €	0,0%	3.096,23 €	0,0%
GWS	- €		- €	
Summe	87.858.607,61 €	100,0%	92.572.956,74 €	100,0%

Das Infrastrukturvermögen in Höhe von 87,9 Mio. € (Vorjahr 92,6 Mio. €) hat einen Anteil an der Gesamtbilanzsumme von 10,0 % (Vorjahr 11,0 %). Zu dieser Bilanzposition zählen insbesondere die zur AMK Objekt KG gehörenden Abfallbeseitigungsanlagen mit rd. 29,0 Mio. € (Vorjahr 33,1 Mio. €), das zur Kernverwaltung zählende Straßennetz mit Wegen, Plätzen und Verkehrslenkungsanlagen mit 42,7 Mio. € (Vorjahr 42,8 Mio. €) sowie Grund und Boden des Infrastrukturvermögens mit 8,6 Mio. € (Vorjahr 8,9 Mio. €), davon allein 3,0 Mio. € bei der AMK mbH sowie bei der Kernverwaltung von 5,6 Mio. €.

Maschinen, technische Anlagen und Fahrzeuge sind in der Gesamtbilanz mit einem Buchwert in Höhe von 36,6 Mio. € (Vorjahr 35,9 Mio. €) aktiviert und haben somit einen Anteil von 4,2 %. Der weitaus größte Anteil mit 7,1 Mio. € entfällt dabei insbesondere auf medizinische Großgeräte der Gesundheits-Holding und mit 18,5 Mio. € im Wesentlichen auf die Fahrzeuge für die Personenbeförderung (MKG).

Die Bilanzposition „Betriebs- und Geschäftsausstattung“ weist einen Betrag in Höhe von 30,0 Mio. € (Vorjahr 26,9 Mio. €) aus. Davon entfallen auf die Gesundheitsholding 15,5 Mio. €, auf den MK 10,9 Mio. € und auf die MKG 2,9 Mio. €. Der verbleibende Betrag verteilt sich auf die anderen Gesellschaften.

Die Finanzanlagen i. H. v. 226,0 Mio. € haben 2020 einen Anteil von 25,7 % (Vorjahr 224,9 Mio. €; 26,8 %) an der Bilanzsumme. Es handelt sich hier im Wesentlichen um die Wertpapiere des Anlagevermögens bei der Kernverwaltung in Höhe von rd. 46,1 Mio. € und bei der MKG in Höhe von rd. 175,1 Mio. €.

Forderungen und sonstige Vermögensgegenstände sind in Höhe von rd. 111,7 Mio. € (Vorjahr 104,6 Mio. €) aktiviert und haben somit einen Anteil von 12,7 % (Vorjahr 12,5 %) an der Bilanzsumme.

Die Liquiden Mittel mit 34,7 Mio. € (Vorjahr 26,4 Mio. €) finden sich in Höhe von 29,2 Mio. € bei der Gesundheitsholding und rd. 5,0 Mio. € bei der MKG. Der restliche Betrag verteilt sich auf die übrigen Gesellschaften.

Passiva

Nr.	Bezeichnung	2020		2019		Veränderung
		Betrag in €	Anteil %	Betrag in €	Anteil %	Betrag in €
1.	Eigenkapital	128.179.328,63	14,6	126.107.875,31	15,0	2.071.453,32
2.	Sonderposten	169.078.448,76	19,2	172.092.421,85	20,5	-3.013.973,09
3.	Rückstellungen	270.612.626,49	30,7	255.566.629,03	30,5	15.045.997,46
4.	Verbindlichkeiten	297.716.607,23	33,8	272.061.468,35	32,4	25.655.138,88
5.	Passive Rechnungsabgrenzungsposten	14.818.292,51	1,7	12.607.655,74	1,5	2.210.636,77
	Summe Passiva	880.405.303,62	100,0	838.436.050,28	100,0	41.969.253,34

Das Eigenkapital setzt sich im Wesentlichen zusammen aus der Allgemeinen Rücklage in Höhe von 81,5 Mio. € (Vorjahr 81,5 Mio. €) und der Ausgleichsrücklage in Höhe von rd. 24,7 Mio. € (Vorjahr 26,7 Mio. €) aus dem Bereich der Kernverwaltung.

Der Gesamtbilanzgewinn beträgt 6,8 Mio. € (Vorjahr Gewinn 0,9 Mio. €).

	2020	2019	Veränderung
Allgemeine Rücklage	81.537.958,59 €	81.529.563,85 €	8.394,74 €
Sonderrücklagen	1.263.503,00 €	1.263.503,00 €	- €
Ausgleichsrücklage	24.728.014,18 €	26.669.441,74 €	- 1.941.427,56 €
Ergebnisvorträge	- €	- €	- €
Gesamtbilanzgewinn/-verlust	6.784.756,39 €	877.004,63 €	5.907.751,76 €
Ausgleichsposten f. Ant. andere Gesellschafter	13.865.096,47 €	15.768.362,09 €	- 1.903.265,62 €
Eigenkapital	128.179.328,63 €	126.107.875,31 €	2.071.453,32 €

Die Allgemeine Rücklage enthält die Allgemeine Rücklage des Märkischen Kreises sowie den Unterschiedsbetrag aus der Kapitalkonsolidierung.

Der Ausgleichsposten für Anteile anderer Gesellschafter umfasst die Anteile am Eigenkapital, die nicht dem Märkischen Kreis, sondern konzernfremden Dritten zuzurechnen sind.

Sonderposten ergeben sich in der Kernverwaltung mit 71,3 Mio. € (Vorjahr 73,5 Mio. €), der Gesundheitsholding mit 96,3 Mio. € (Vorjahr 97,0 Mio. €) und der MKG mit 1,5 Mio. € (Vorjahr 1,6 Mio. €). Hierdurch wird dargestellt, in welcher Höhe Zuschüsse für die Anschaffung von Anlagevermögen gewährt wurden. Diese Sonderposten werden in Anlehnung an die Nutzungsdauer der Anlagegüter entsprechend der Abschreibungen ertragswirksam aufgelöst. Insgesamt weist die Bilanz Sonderposten in Höhe von 169,1 Mio. € in 2020 (Vorjahr 172,1 Mio. €) aus.

Rückstellungen sind im Wesentlichen die Pensions- und Beihilferückstellungen von rd. 198,2 Mio. € (Vorjahr 191,9 Mio. €), davon in der Kernverwaltung 176,9 Mio. € und in der Gesundheitsholding 16,6 Mio. €, Deponierückstellungen der AMK von 9,1 Mio. € und die sonstigen Rückstellungen in Höhe von 57,3 Mio. € (Vorjahr 44,7 Mio. €), davon beim Märkischen Kreis 13,3 Mio. €, bei der MKG 15,7 Mio. € und 30,9 Mio. € in der Sparte Gesundheit.

Die Verbindlichkeiten verteilen sich auf Kredite für Investitionen (62,1 Mio. € Kernverwaltung, 45,9 Mio. € Gesundheitsholding, 5,7 Mio. € AMK Objekt KG und 8,7 Mio. € MKG), woraus sich der Gesamtbetrag von 122,4 Mio. € (Vorjahr 104,8 Mio. €) nach Konsolidierung ergibt. Die Kredite zur Liquiditätssicherung belaufen sich auf 84,0 Mio. € (Vorjahr 84,9 Mio. €). Die Kernverwaltung weist im Berichtsjahr Liquiditätskredite in Höhe von 77,4 Mio. € aus und die AMK Objekt KG von 6,6 Mio. €. Sonstige Verbindlichkeiten bestehen in Höhe von 73,9 Mio. € (Vorjahr 68,9 Mio. €).

2.3 Die Bilanzanalyse

Der Lagebericht soll gemäß § 52 Abs. 1 KomHVO eine Analyse der Haushaltswirtschaft und der Vermögens-, Schulden-, Ertrags- und Finanzlage beinhalten.

Die Bilanzanalyse ist eine Untersuchung der einzelnen Positionen der Gesamtbilanz und der Gesamtergebnisrechnung. Diese Analyse dient dazu, die Entwicklung der Bilanzen über mehrere Jahre zu vergleichen und basiert auf einem auf die Bilanzanalyse ausgelegten Kennzahlenset.

Die folgende Analyse basiert auf dem NKF-Kennzahlenset NRW, das vom Innenministerium Nordrhein-Westfalen festgelegt wurde. Das Kennzahlenset findet Verwendung im Jahresabschluss der Kernverwaltung und wird deshalb auch in zukünftigen Gesamtabschlüssen im Lagebericht Grundlage für Bilanzanalysen sein, soweit das möglich und bedeutsam ist. So kann ein Zeitvergleich der Entwicklung einzelner Kennzahlen und damit der Vermögens-, Schulden-, Ertrags- und Finanzlage des Konzerns Märkischer Kreis erfolgen.

Übersicht über die Kennzahlen des „Konzerns“ Märkischer Kreis zum 31.12.2020:

	GA 2016	GA 2017	GA 2018	GA 2019	GA 2020
Aufwandsdeckungsgrad	102,5%	101,8%	100,8%	100,4%	100,0%
Eigenkapitalquote 1	15,4%	15,7%	16,0%	15,0%	14,6%
Eigenkapitalquote 2	38,0%	37,8%	37,8%	35,4%	33,7%
Fehlbetragsquote/Überschussquote (-)	-16,1%	-10,2%	-1,7%	-0,8%	-6,4%
Infrastrukturquote	13,1%	12,5%	11,8%	11,0%	10,0%
Abschreibungsintensität	4,4%	4,3%	4,8%	4,4%	4,0%
Investitionsquote	102,9%	72,6%	92,5%	93,9%	125,1%
Anlagendeckungsgrad 2	84,3%	86,2%	87,5%	88,7%	89,2%
Kurzfristige Verbindlichkeitsquote	16,2%	15,5%	12,1%	16,1%	16,7%
Zinslastquote	0,5%	0,5%	0,4%	0,4%	0,3%
Allg. Umlagenquote	36,2%	36,4%	34,9%	34,8%	34,2%
Zuwendungsquote	10,4%	10,4%	10,5%	10,8%	12,4%
Personalintensität	32,3%	33,3%	33,5%	33,7%	32,6%
Sach- und Dienstleistungsintensität	14,4%	12,8%	13,7%	13,5%	14,7%
Transferaufwandsquote	31,3%	31,8%	31,2%	31,4%	31,5%
Gesamtbilanzgewinn/-verlust	14.029.711,78	10.532.647,35	1.868.037,88	877.004,63	6.784.756,39

Haushaltswirtschaftliche Gesamtsituation

Der Aufwandsdeckungsgrad (100,0 %, Vorjahr 100,4 %) zeigt, in welcher Höhe die ordentlichen Aufwendungen von den ordentlichen Erträgen gedeckt werden. Seit dem Jahr 2015 übersteigen die ordentlichen Erträge die ordentlichen Aufwendungen, so dass der Aufwandsdeckungsgrad über 100 % liegt. Im Vergleich zum Vorjahr liegt eine Verschlechterung um 0,4 %-Punkte vor.

Die Eigenkapitalquote 1 misst den Anteil des Eigenkapitals am gesamten bilanzierten Kapital. Im Vergleich zum Vorjahr ist die Eigenkapitalquote 1 auf 14,6 % (Vorjahr 15,0 %) gesunken.

Die Eigenkapitalquote 2 misst den Anteil des wirtschaftlichen Eigenkapitals am gesamten bilanzierten Kapital. Das bedeutet, dass zum Eigenkapital die Sonderposten für Zuwendungen und Beiträge hinzugerechnet werden. Die Eigenkapitalquote 2 ist im Vergleich zum Vorjahr um 1,7 %-Punkte auf 33,7 % gesunken.

Die Fehlbetragsquote (Überschussquote) setzt das negative Jahresergebnis mit dem Saldo der Allgemeinen Rücklage und der Ausgleichsrücklage ins Verhältnis. Sie spiegelt den Eigenkapitalverzehr wieder. 2020 konnte wiederum ein positives Jahresergebnis erwirtschaftet werden. Die Fehlbetragsquote beträgt daher -6,4 % und ist damit laut Kennzahlenhandbuch der Gemeindeprüfungsanstalt als Überschussquote zu interpretieren. Im Jahr 2019 lag die Überschussquote noch bei -0,8 %.

Kennzahlen zur Vermögenslage

Die Infrastrukturquote stellt ein Verhältnis zwischen dem Infrastrukturvermögen und dem Gesamtvermögen her. Im Vergleich zum Jahr 2019 sank die Infrastrukturquote von 11,0 % um 1,0 %-Punkte auf 10,0 % im Jahr 2020.

Die Abschreibungsintensität gibt an, in welchem Umfang der Konzern durch die Abnutzung seines Anlagevermögens belastet wird. Im Hinblick auf das Vorjahr sank die Intensität von 4,4 % um 0,4 %-Punkte auf 4,0 %.

Die Investitionsquote gibt Aufschluss darüber, in welchem Umfang dem Substanzverlust durch Abschreibungen und Vermögensabgängen neue Investitionen gegenüberstehen. Um Hinweise auf Veränderungen der Investitionstätigkeit zu erhalten, muss die Investitionsquote im Zeitablauf verglichen werden. Je höher die Investitionsneigung ist, desto höher fällt die Investitionsquote aus.

Im Jahr 2020 ist eine Investitionsquote von 125,1 % zu verzeichnen. Im Gesamtabchluss 2019 betrug die Investitionsquote 93,9 %.

Kennzahlen zur Finanzlage

Der Anlagendeckungsgrad 2 gibt an, wie viel Prozent des Anlagevermögens langfristig finanziert sind.

Die goldene Bilanzregel ist ein Finanzierungsgrundsatz, nach dem das Anlagevermögen eines Unternehmens durch langfristiges Kapital zu finanzieren ist, während das Umlaufvermögen auch durch kurzfristiges Kapital finanziert werden kann. Die goldene Bilanzregel fordert eine Fristenübereinstimmung zwischen Kapital und Vermögen. So soll das Anlagevermögen vollständig durch Eigenkapital und eventuell durch langfristiges Fremdkapital finanziert sein, um zu garantieren, dass bei langfristiger Vermögensbindung kein Zinsänderungsrisiko besteht. Der Anlagendeckungsgrad belief sich 2019 auf 88,7 % und stieg 2020 um 0,5 %-Punkte auf 89,2 %.

Das Verhältnis zwischen kurzfristigen Verbindlichkeiten und der Bilanzsumme wird durch die Kennzahl „kurzfristige Verbindlichkeitsquote“ erläutert. Demzufolge entfallen (Angaben aus Verbindlichkeitspiegel) 16,7 % (Vorjahr 16,1 %) der Bilanzsumme auf kurzfristige Verbindlichkeiten.

Die Zinslastquote zeigt auf, welche Belastung aus Finanzaufwendungen in Relation zu den ordentlichen Aufwendungen besteht. Die Zinslastquote sank im Vergleich zum Vorjahr (0,4 %) um 0,1 %-Punkte auf 0,3 %.

Kennzahlen zur Ertragslage

Die Allgemeine Umlagenquote stellt das Verhältnis aus der Summe von Kreisumlage und differenzierter Kreisumlage zu den ordentlichen Erträgen dar.

Die Kreisumlage und die differenzierte Kreisumlage gehören zu den wesentlichen Erträgen der Kernverwaltung. Die Quote sank von 34,8 % im Vorjahr auf 34,2 % in 2020.

Die Zuwendungsquote ermittelt das Verhältnis der Erträge aus Zuwendungen (abzüglich der Kreisumlage und der differenzierten Kreisumlage) zu den ordentlichen Erträgen. Im Jahr 2019 lag die Quote bei 10,8 % und stieg in 2020 auf 12,4 %.

Die Personalintensität, die Sach- u. Dienstleistungsintensität und die Transferaufwandsquote beschreiben das Verhältnis zwischen einer bestimmten Aufwandsart und den ordentlichen Aufwendungen. Folglich wurden 32,6 % (Vorjahr 33,7 %) der Aufwendungen durch Personalaufwendungen, 14,7 % (Vorjahr 13,5 %) durch Sach- und Dienstleistungsaufwand und 31,5 % (Vorjahr 31,4 %) durch Transferaufwand verursacht.

3. Der Geschäftsverlauf und die wirtschaftliche Gesamtlage

Kernhaushalt Märkischer Kreis

Der Märkische Kreis weist für das Haushaltsjahr 2020 in der Ergebnisrechnung einen Jahresüberschuss in Höhe von 16,35 Mio. € (Vorjahresfehlbetrag -1,9 Mio. €) aus.

Der Überschuss resultiert im Vergleich zur Haushaltsplanung 2020 in Höhe von rd. -3,11 Mio. € aus Mehrerträgen in Höhe von rd. 31,19 Mio. € sowie Mehraufwendungen in Höhe von rd. 11,73 Mio. €.

Die Mehrerträge in Höhe von rd. 31,19 Mio. € sind das Ergebnis zahlreicher Mehr- und Mindererträge in allen Ertragsarten und Produkten. Herauszustellen sind insbesondere die Mindererträge in der Ertragsart Zuwendungen und allgemeine Umlagen in Höhe von rd. -4,0 Mio. €, sowie die Mehrerträge in den Ertragsarten Kostenerstattungen und Kostenumlagen in Höhe von rd. 22,4 Mio. € und sonstige ordentliche Erträge in Höhe von rd. 7,4 Mio. €. Besondere Bedeutung kommt dabei der Erhöhung der Bundesbeteiligung an den Ausgaben für die Leistungen nach § 22 Abs. 1 i. V. m. § 46 Zweites Buch Sozialgesetzbuch (SGB II) – Kosten der Unterkunft (KdU) – von bisher 49 % um 25 Prozentpunkte auf bis zu 74 % bei den Kostenerstattungen und Kostenumlagen zu.

Die Mehraufwendungen in Höhe von rd. 11,73 Mio.€ setzen sich insbesondere durch Mehraufwendungen in den Aufwandsarten Personalaufwendungen in Höhe von rd. 6,8 Mio. €, Versorgungsaufwendungen in Höhe von rd. 6,0 Mio. €, sowie den Transferaufwendungen in Höhe von rd. 2,0 Mio. € zusammen, demgegenüber stehen Einsparungen bei den Aufwendungen für Sach- und Dienstleistungen in Höhe von rd. 3,4 Mio. €.

Gesundheitswesen (Teilkonzern Märkische Gesundheitsholding GmbH & Co. KG)

Der satzungsmäßige Zweck der Teilkonzernmuttergesellschaft besteht in der Gründung, dem Bau und dem Betrieb von Einrichtungen des Gesundheits- und Sozialwesens, deren Neben- und Hilfsbetrieben sowie medizinischer und wissenschaftlicher Einrichtungen im Märkischen Kreis bzw. in dem laut Krankenhausplan Nordrhein- Westfalen genannten Versorgungsbereich. Die Gesellschaft erfüllt die vorgenannten Aufgaben gegenüber ihren Tochtergesellschaften als geschäftsführende Holding.

Die einzelnen Gesellschaften sind zu drei Sparten zusammengeführt:

- Sparte Akutmedizin
hierzu gehören die Gesellschaften Märkische Kliniken GmbH, Märkische Dialysezentren GmbH, Märkische Radiologische Versorgungszentren (MRV) GmbH
- Sparte Pflege / Rehabilitation
hierzu gehören die Gesellschaften Märkische Seniorenzentren GmbH, Hospiz Mutter Teresa GmbH, Märkische Reha- Kliniken GmbH

- Sparte Servicedienste
hierzu gehören die Gesellschaften Märkische Catering GmbH, WIDI Wirtschaftsdienste Hellersen GmbH, WIDI Gebäudeservice GmbH, WIDI Energie GmbH.

Insgesamt wurde 2020 ein Teilkonzernjahresfehlbetrag von 6,3 Mio. € (Vorjahr: 2,0 Mio. € Teilkonzernjahresüberschuss) erzielt, der den geplanten Teilkonzernjahresüberschuss von 2,4 Mio. € deutlich unterschreitet. Die Gesamterlöse von 260,6 Mio. € sind im Vergleich zum Vorjahr (273,3 Mio. €) nicht gestiegen und lagen unter den geplanten Gesamterlösen. In den Gesamterlösen sind Ausgleichsbeträge und Pauschalerstattungen im Zusammenhang mit der Covid-19-Pandemie von 22,3 Mio. € enthalten.

Das Geschäftsjahr 2020 war deutlich geprägt von der Corona-Pandemie. Mit Beginn der ersten Welle im Frühjahr wurden Krankenhäuser dazu verpflichtet, planbare Operationen und Behandlungen zu verschieben, um Versorgungskapazitäten für Corona-Patienten freizuhalten. Im Rahmen des Covid-19-Krankenhausesentlastungsgesetzes wurden den Krankenhäusern Ausgleichszahlungen für nicht belegte Betten, zunächst für den Zeitraum vom 16. März bis zum 30. September 2020, zugesichert. Die mit der zweiten Welle wieder geschaffenen Regelungen zur Wiedereinführung der Freihaltepauschalen für die Monate November und Dezember waren an sehr restriktive Zuordnungskriterien geknüpft. Die vom Gesetzgeber vorgegebene Freihaltung von Kapazitäten führte zu einem deutlichen Rückgang der Patienten. Dies führte primär zu einer deutlichen Minderung des Konzernergebnisses. Zudem wirkt sich der weiterhin negative Ergebnisbeitrag der WIDI Wirtschaftsdienste Hellersen GmbH von 0,7 Mio. € belastend auf das Konzernergebnis aus. Die prognostizierten Jahresergebnisse in den Sparten Pflege/ Rehabilitation sowie Servicedienste konnten überwiegend erreicht werden. Der Jahresfehlbetrag im Bereich der Akutmedizin liegt aufgrund der oben genannten Einflüsse über dem Planergebnis.

Die Geschäfte in den drei Sparten entwickelten sich unterschiedlich.

Das Geschäftsjahr 2020 lag bei der Märkische Kliniken GmbH von der Leistungsseite her mit rund 3.323 Case Mix Punkten unter dem Vorjahr. Die Leistungsrückgänge, durchgängig in fast allen Fachabteilungen, sind auf die Covid-19 Pandemie und die nicht durchführbaren elektiven Eingriffe zurückzuführen. In der Stadtklinik Werdohl lagen die Case Mix Punkte mit rund 256 unter dem Vorjahreswert und die Leistung am Standort Lüdenscheid mit rund 3.067 Case Mix Punkten, deutlich unter dem Vorjahr.

Insgesamt wurden rund 32.409 Fälle bei den Märkischen Kliniken behandelt, was einer Reduzierung gegenüber dem Vorjahr (42.344 Fälle) von rund 23,5 % entspricht. Hiervon sind 2.802 Fälle durch die Schließung des Marienhospitals Letmathe zum 31.10.2019 zu begründen. Der Case Mix Index lag mit 0,855 leicht über dem des Vorjahres (0,733). Der Jahresfehlbetrag der Märkischen Kliniken 2020 von -6.550 T€ liegt deutlich unter dem Planergebnis von -4.280 T€.

Im Geschäftsjahr 2020 führte die Märkische Dialysezentren GmbH 20.811 Dialysen (Vorjahr 18.517) durch, was gegenüber dem Geschäftsjahr 2019 einen Anstieg von 12,38 % entsprach. Auf den Standort Lüdenscheid entfielen hiervon 15.067 und auf den Standort Letmathe 5.744 Dialysen.

Das Geschäftsjahr für die Märkische Radioonkologische Versorgungszentren (MRV) GmbH verlief positiv. Der Jahresüberschuss des Geschäftsjahres 2020 von 395 T€ hat aber das geplante Jahresergebnis von 979 T€ unterschritten.

Im Geschäftsjahr erreichte die Märkische Seniorenzentren GmbH in den stationären Pflegeheimen in Lüdenscheid einen Nutzungsgrad von 96,8 % (VJ: 98,5 %), in Letmathe von 96,6 % (VJ: 98,2 %) und in Werdohl von 93,3 % (VJ: 96,8 %). Die Tagespflegeeinrichtungen verzeichneten folgende Auslastungen: Letmathe 67,1 % (VJ: 95,1 %) und Werdohl 46,1 % (VJ: 79,0 %). Im Fachseminar wurden zum Bilanzstichtag 372 (VJ: 427) Schüler ausgebildet.

Der Umsatz der Märkische Reha-Kliniken GmbH sank um 3,0 % und lag deutlich um 524 T€ unter dem Ansatz des Wirtschaftsplans. Beim Umsatz hat sich insbesondere die Covid-19 Pandemie ausgewirkt.

Die rechnerische Auslastung des Hospizes ist gegenüber dem Vorjahr minimal von 96,03 % auf 94,34 % gesunken. Im Geschäftsjahr wurden 2.072 Pflegetage erbracht (Vorjahr 2.103). Es wurde ein Jahresüberschuss von 184 T€ erzielt (Vorjahr: 28 T€). Im laufenden Geschäftsjahr wurden insgesamt 249 T€ an Spendenzuflüssen für den laufenden Betrieb des Hospizes vereinnahmt.

Das Geschäftsjahr 2020 war im Verlauf für die WIDI Wirtschaftsdienste Hellersen GmbH wieder sehr herausfordernd. In den Sparten Textil- und Sterilgutservice ist der Umsatzrückgang im Vergleich zum Vorjahr einerseits durch den Wegfall des Standortes Herdecke, die bis November 2020 vorgenommene vorübergehenden Schließung des Geschäftsbereiches Dectos, sowie andererseits, durch hohe Umsatzrückgänge im Stericenter (Aufbereitung OP-Instrumente) wegen der Auswirkungen Covid-19 Pandemie sowie dem Wegfall von Aufbereitungsleistungen für einen Großkunden im zweiten Halbjahr nach dessen Kündigung, zurückzuführen. Das Jahresergebnis 2020 hat sich gegenüber dem Vorjahr trotz einer rückläufigen Umsatzentwicklung hauptsächlich aufgrund der Reduzierung von Personalkosten und Einsparungen bei den Fahrzeugkosten positiv entwickelt. Insgesamt wurden aber die geplanten Umsatzerlöse von 15.009 T€ im Geschäftsjahr um 651 T€ unterschritten. Das geplante positive Jahresergebnis von 78 T€ wurde um 759 T€ unterschritten. Die Gesellschaft erwirtschaftete im Geschäftsjahr 2020 einen Jahresfehlbetrag in Höhe von 681 T€. Infolge des Jahresfehlbetrags wird in der Bilanz der WIDI Wirtschaftsdienste Hellersen GmbH zum 31.12.2020 ein nicht durch Eigenkapital gedeckter Fehlbetrag in Höhe von 1.741 T€ ausgewiesen. Die Gesellschaft ist somit weiterhin bilanziell überschuldet.

Das Jahresergebnis 2020 der WIDI Gebäudeservice GmbH von 266 T€ ist im Vergleich zum Vorjahr stark gesunken und lag aber mit 65 T€ über dem Planergebnis für 2020. Die Umsatzerlöse des Geschäftsjahres 2020 von 10.138 T€ liegen mit 1.326 T€ sowohl unter dem Vorjahr als mit 875 T€ auch unter dem Planansatz. Die Umsätze werden zum Großteil innerhalb des Teilkonzerns erzielt, so dass diese im Rahmen der Konsolidierung herausgerechnet werden. Der Anteil der externen Kunden entspricht ca. 20 %. Die Sparte Transportdienst wurde zum 01. Oktober 2018 von der Märkische Catering GmbH in die WIDI Gebäudeservice GmbH verlagert.

Die WIDI Energie GmbH kann erneut auf ein erfolgreiches Geschäftsjahr zurückblicken. Die Preiskalkulation aus dem Wirtschaftsplan 2020 hat hauptsächlich zu dem positiven

Jahresergebnis von 299 T€ beigetragen. Das Jahresergebnis liegt damit um 218 T€ über dem Wirtschaftsplan 2020.

Die Märkische Catering GmbH betreibt, neben der Versorgung von Patienten und Bewohnern hinaus, an zwei Standorten Betriebsgastronomien (Märkische Kliniken und Kreishaus des Märkischen Kreises) sowie ein Café in den Märkischen Kliniken für Besucher, Patienten und auch Mitarbeiter. In der Betriebsgastronomie der Märkischen Kliniken werden die Gäste über cook&hold (c&h) versorgt. Die Betriebsgastronomie im Kreishaus arbeitet ebenfalls mit dem c&h-Verfahren. Im Jahr 2020 mussten aufgrund der anhaltenden Corona-Pandemie die Gastronomien zunächst schließen. In beiden Betriebsgastronomien wurde inzwischen ein „to Go- Angebot“ etabliert. Im Geschäftsjahr wurden 326.800 Beköstigungstage (BKT) erbracht (Vorjahr 381.243 BKT). Begründet ist der Rückgang durch die oben genannten Einflüsse. Das Planergebnis von 15 T€ konnte mit dem Jahresfehlbetrag von -5 T€ nicht erreicht werden.

Der Markt für Krankenhausleistungen ist ein hoch regulierter Markt, auf dem Preis- und Mengenwettbewerb weitgehend ausgeschlossen sind. Die Abrechnung der Krankenhausleistungen erfolgt aufgrund von Fallpauschalen, die im sog. DRG- Katalog zusammengestellt und ausgewiesen werden. Diese Fallpauschalen werden mit unterschiedlichen Schweregraden bewertet und mit dem Landesbasisfallwert („LBFW“) Nordrhein- Westfalen multipliziert, der im Jahr 2020 einen Wert, mit Ausgleichen, von 3.664,45 € (Vorjahr 3.537,00 €) aufwies und sich zum Vorjahr um 3,6 % erhöhte.

Der Gesundheitsmarkt war im Geschäftsjahr 2020, wie die restliche Wirtschaft, von der Corona-Pandemie geprägt. Die Kliniken wurden vor erhebliche Herausforderungen gestellt, um diese außergewöhnliche Situation zu bewältigen. Nach dem Covid-19 bedingten Lock-down im Frühjahr und dem damit einhergehenden Einbruch der Fallzahlen, erholten sich diese im weiteren Jahresverlauf, bis zur zweiten Welle. Ab Herbst 2020 brachen erneut die Fallzahlen ein, da sich die Kliniken auf die Behandlung der Covid-19 sowie der Notfallpatienten konzentrieren mussten. Der Gesetzgeber hat auf die Covid-19 Pandemie mit vielfältigen Gesetzen und Verordnungen reagiert. Wie z.B. Ausgleichszahlungen von täglich 560,00 € für jedes im Vergleich zum Durchschnitt des Vorjahres freie Krankenhausbett und Pauschalbeträge in Höhe von 50.000,00 € für neu geschaffene Intensivbetten, jeweils befristet bis zum Ende des dritten Quartals 2020. Neben den Freihaltepauschalen wurden zur Finanzierung der durch die Pandemie bedingten Mehrkosten unter anderem folgende Maßnahmen ergriffen, die unterjährig auch verlängert worden sind, teils bereits bis ins Jahr 2021 hinein:

- Finanzierung von 50,00 € pro Fall, später ergänzt um 100 € für Covid-19-Patienten für persönliche Schutzausrüstung
- für 2021 sollen die Kliniken die pandemiebedingten Mehrkosten auf Hausebene mit den Krankenkassen verhandeln
- Refinanzierung der Kosten für die Testung über ein gesondertes Zusatzentgelt
- Aussetzung des Fixkostendegressionsabschlags im Jahr 2020
- Rechnungsbegleichung durch die Krankenkassen innerhalb von 5 Tagen
- Begrenzung der MDK-Prüfquote auf 5 %, Aufhebung der Strafzahlungen für 2020 und 2021
- Erhöhung des vorläufigen Pflegeentgeltwerts

- Aussetzen der Pflegepersonaluntergrenzen ab März 2020; Intensiv und Geriatrie wurden ab 1. August wieder eingesetzt
- Aussetzen eines Teils der Strukturprüfungen
- Verschiebung verschiedener Vorgaben und Umsetzung zusätzlicher Strukturvorgaben auf das Jahr 2022.

Teilkonzern MKG- Märkische Kommunale Wirtschafts- GmbH

Gegenstand des MKG-Teilkonzerns ist die Verwaltung von Vermögen und die Koordinierung von Beteiligungen an anderen Unternehmen in den Bereichen gewerblicher inländischer Tätigkeiten in den Betätigungsfeldern der Energieversorgung und des Verkehrs, sowie in dem Bereich der gesundheitlichen Versorgung durch die kreiseigene Märkische Gesundheitsholding GmbH & Co. KG und deren Tochter- und Beteiligungsgesellschaften oder deren Rechtsnachfolger hauptsächlich auf dem Gebiet des Märkischen Kreises im Rahmen des gemeinderechtlich Zulässigen.

Die Entwicklung am Aktien- und Anleihenmarkt dominierten auch das Geschäftsjahr 2020. Die Bedeutung von Sicherungskonzepten und Bonitätsprüfungen der Emittenten in der Kapitalanlage ist weiterhin von überragender Bedeutung. Die Anleger und somit auch die MKG stehen weiterhin vor einer großen Herausforderung.

Anlageziel der MKG ist es, unabhängig vom Marktumfeld, einen positiven Ertrag zu erzielen mittels eines vergleichsweise risikoarmen und stabilen Gesamtportfolios. Hierzu wird die Strategie der Diversifikation stringent eingesetzt.

Das Jahr 2020 war für die Vermögensverwaltung der MKG ein extrem herausforderndes Jahr. Die Schnelligkeit und Intensität der ökonomischen Verwerfung durch die Pandemie überraschte alle Akteure. Die Fonds meisterten die Marktverwerfungen äußerst unterschiedlich.

Die deutlichen Unterschiede waren auf eine wesentlich flexiblere Handhabung des Wertsicherungskonzeptes seitens der Deka Gruppe zurückzuführen. Alle Fonds unterlagen bisher einem Wertsicherungskonzept, dass dem Fondsmanagement ein Risikobudget von 5 % p.a. jeweils beginnend mit dem 01.01. eines Jahres bemisst. Im Laufe des März 2020 kam es sowohl bei Aktien als auch bei Anleihen zu starken Kursrückgängen. Die Manager reduzierten zuerst die Aktienquote, um den Abstand zum Mindestfondspreis sicherzustellen. Es war jedoch schnell erkennbar, dass eine reine Reduzierung der Aktienquote nicht ausreichen würde. Insofern rückten schnell die Anleihen in den Fokus. Der Mindestfondspreis, der in der bisherigen Regelung nicht zwischen Anlagen in verzinsliche Papiere und Aktien differenziert, sondern sich bisher einheitlich auf den Dachfondspreis bezieht, führt in solchen Momenten dazu, dass das Fondsmanagement prozyklisch agieren und die Papiere nahe der Tiefstpreise verkaufen muss, obwohl diese Papiere ggf. kein wesentliches Bonitätsrisiko haben. Und genau hier lag der Unterschied in der Krisenbewältigung bei den Fondsmanagern. Zusammen mit dem Deka Management wurden die Anleihen auf ihr Adressausfallrisiko und das etwaige Kuponrisiko analysiert. Im Ergebnis wurde die Wahrscheinlichkeit eines Adressausfallrisikos sowie der Ausfall der Zinszahlungen bei den im Portfolio befindlichen Anleihen als sehr gering eingeschätzt. Es waren alles Emittenten von bester Qualität bzw. staatsnahe Papiere. Daher wurde der Mindestfondspreis auf der

Rentenseite aufgehoben und die Papiere nicht verkauft, um das Vermögen zu schonen und nicht in die Situation zu kommen, die gleichen Papiere zu einem späteren Zeitpunkt deutlich über den Verkaufspreisen wieder zurück zu kaufen.

Im Ergebnis wurden die durch das psychologische Momentum getriebenen Kursverzerrungen ausgesessen. Die BHF war leider nicht bereit, diesen differenzierteren Weg der flexibleren Handhabung des Wertsicherungskonzeptes zu gehen. Die BHF weigerte sich eine Empfehlung auszusprechen, den Mindestfondspreis nur auf der Aktienseite anzuwenden, sondern sprach sich dafür aus, den Mindestfondspreis einheitlich auf den Dachfondspreis anzuwenden. Im Ergebnis wurden alle Aktien und Anleihen verkauft und das Vermögen in Liquiditätsfonds angelegt.

Das Krisenmanagement der Deka war wesentlich sinnvoller und vermögensschonender.

Um zukünftig auch mit Blick auf die Vermögensverwalter breiter aufgestellt und diversifizierter zu sein, werden 40 Mio. € des Fondsvermögens der BHF auf zwei andere renommierte Vermögensverwalter umgeschichtet. Der Fondsaufbau erfolgt jeweils zu Jahresbeginn 2021.

Der MKG Aufsichtsrat beschloss in 2019 sich an dem HI-Immobilien-Multi Manager-Fonds III zu beteiligen. Der Fonds ist ein erfolgreiches Produkt der Helaba Invest in Frankfurt. Es liegt mittlerweile der dritte Fonds dieser erstmals in 2014 aufgelegten Immobilien-Dach-Spezialfonds-Reihe vor. Das Dachfondskonzept ermöglicht es, sich mit Tranchen ab 5 Mio. € breit diversifiziert im Immobilienmarkt zu positionieren. Die MKG wird sich mit 18,2 Mio.€ beteiligen. Zu beachten ist, dass es zu einer gestückelten Einzahlung der Tranche kommt. Diese orientiert sich an der Verfügbarkeit der Objekte. Bis Ende 2020 wurden ca. 7,1 Mio. € abgerufen.

Die Renditeziele des Fonds wurden in 2020 durch die Pandemie nicht beeinflusst und entsprachen den Planvorgaben.

Der ausgleichspflichtige MVG-Verlust ist auf Grund der Corona-Hilfen nahezu auf Vorjahresniveau.

Die wirtschaftliche Entwicklung der Beteiligung Märkische Kliniken GmbH rückt wieder stärker in den Fokus. Die ursprüngliche Wirtschaftsplanung der Gesellschaft sah für 2020 ff. nur marginal positive Ergebnisse vor. Bereits seit Jahren kann kein auskömmlicher Cashflow generiert werden, um ein sich selbst tragendes Unternehmen zu sein. Durch die Pandemie und die damit einhergehende Verschiebung elektiver Eingriffe sowie durch Vorhaltekosten hat die Märkische Kliniken GmbH in 2020 einen Verlust von -6,55 Mio. € ausgewiesen, da die Unterstützungen des Bundes und Landes derzeit in der Summe nicht die Mehraufwendungen und Umsatzausfälle kompensieren können.

Im Geschäftsjahr 2020 haben sich die Fahrgastzahlen der MVG im Branchentrend entwickelt. Die Gesamtzahl der von der MVG beförderten Fahrgäste betrug im Berichtsjahr 27,97 Mio. nach 34,96 Mio. im Vorjahr. Im Bereich der Einzel-, Vierer- und Tagestickets waren die stärksten Rückgänge um 54,7 % zu verzeichnen. Bei den für berufstätige Fahrgäste wichtigen Zeitkarten zeigen die corona-verursachten Maßnahmen wie Lockdown oder Kurzarbeit Auswirkungen. Die Fahrgastzahlen dieses Segmentes verringerten sich um 12,1 %. Die 60plusTickets verzeichnen ebenso Verluste. Diese Fahrgastgruppe ging um 7,0 % zurück.

Das Segment des Ausbildungsverkehrs weist Rückgänge um 1,6 % aus. Die Freizeitkarten für junge Fahrgäste sind rückläufig mit 34,1 %. Bei beiden Fahrgastgruppen zeigt sich außerdem die demographische Entwicklung der jungen Fahrgäste. Der MVG fehlt bei diesen Fahrgastgruppen die unmittelbare Einflussnahme.

Im Geschäftsjahr 2020 wurden die Überlegungen zu einer weiteren Ergänzung des heutigen Leistungsangebotes um weitere alternative Angebotsformen fortgesetzt. Insbesondere die bessere Anbindung des ländlichen Raumes im Märkischen Kreis durch sogenannte „bus-on-demand Verkehre“ steht hierbei im Vordergrund. Hierbei explizit zu nennende Projekte sind „aBus“ in Iserlohn und „landmobil 2025“ und der Test eines „demand-Verkehrs“ im Bereich Meinerzhagen/Valbert.

Ab dem 1. Juni 2018 läuft in der Nachfolge der ehemaligen Betrauung die Direktvergabe als interner Betreiber bis zum 31. Mai 2028. Damit ist der Fortbestand der Gesellschaft und die Arbeitsplätze der eigenen Mitarbeiter und die der angemieteten Auftragsnehmerunternehmen gesichert.

Die MVG hat in 2020 umfangreiche Maßnahmen –die auch in 2021 noch andauerngetroffen, um die negativen Auswirkungen der Corona-Pandemie für ihre Fahrgäste, Mitarbeiter und das ganze Unternehmen wo immer möglich zu begrenzen. Exemplarisch sind hier die schnelle Beschaffung von Masken und Desinfektionsmitteln und die Einführung von mobilem Arbeiten an vielen Arbeitsplätzen zu nennen. Ferner wurden die vorderen Eingangsbereiche der Busse gesperrt und der Fahrgastraum zum Fahrer gesperrt. Daher war bis August 2020 kein Fahrscheinkauf mehr durch das Fahrpersonal möglich. Diese Situation konnte erst beginnend ab September schrittweise durch im Karosseriebereich der Gesellschaft selbst konstruierte Fahrerschutzscheiben geändert werden. Ab Oktober 2020 war es in allen Fahrzeugen der MVG und ihrer privaten Auftragnehmer wieder möglich, Fahrscheine im Bus kaufen zu können.

Der sogenannte Corona-Rettungsschirm des Bundes, der mit Mitteln des Landes NRW noch deutlich aufgestockt wurde, wird es der Gesellschaft ermöglichen, einen noch im Juni 2020 erwarteten zusätzlichen Verlust in Höhe von rd. 4,5 Mio. € zu kompensieren. Auch im Jahr 2021 wird sich der Bund und das Land NRW wieder finanziell engagieren, um die Lage der Nahverkehrsbranche stabil zu halten. Die Geschäftsführung hofft ähnlich hohe Mittel wie in 2020 zu erhalten. Nach einigen kurzen Warnstreiks im Herbst 2020 haben sich die Tarifparteien, nicht zuletzt auch vor dem Hintergrund der Pandemie, auf einen verhältnismäßig moderaten Tarifabschluss mit einer Laufzeit bis Ende 2023 für den Mantel und für die Vergütung bis Ende 2022 geeinigt. Neben einer prozentualen Anpassung der Gehälter in diesem Zeitraum ist insbesondere die Abschaffung der sogenannten tariflichen Restrukturierungsgruppe 5a und die Überführung der betroffenen Mitarbeiter in die Regeltarifgruppe 5 zum 01.02.2021 zu nennen. Damit konnte auch ein erster kleiner Grundstein zur Attraktivitätssteigerung für diese wichtige Berufsgruppe gelegt werden.

Herr Matthias Laise hat im Juni 2020 die Geschäftsführung der MVG verlassen. Gleichzeitig ist Herr Gerhard Schmier bis zum 30.04.2021 wieder in die Geschäftsführung eingetreten, bevor zum 01.05.2021 Frau Frauke Effert und Herr Stefan Janning gemeinsam die Geschäftsführung übernommen haben.

Der Geschäftsverlauf der MEG Märkische Eisenbahngesellschaft mbH war bereits zum Ende des Vorjahres stark rückläufig und wurde durch die Corona-Pandemie noch weiter geschwächt. Das relativ neue Geschäftsfeld „Konsignationslager“ mit einem ausländischen Stahlproduzenten konnte planmäßig weiter ausgebaut werden, litt allerdings auch unter den Auswirkungen der Corona-Pandemie.

Bei der MKD sind in 2020 die pachtrelevanten Besucherzahlen der Dechenhöhle im Vergleich zum Vorjahr Corona-bedingt stark gesunken. Höhle und Museum durften aufgrund des Corona-Lockdowns teilweise überhaupt nicht oder nur eingeschränkt unter gewissen Voraussetzungen, wie z.B. Hygienekonzepte incl. Begrenzung der Besucherzahlen, geöffnet werden. Im Geschäftsjahr wurde eine umfangreiche Sanierung der WC-Anlagen im Eingangsbereich des Museums durchgeführt. Die Maßnahmen waren aufgrund des Zustandes der alten WC-Anlage notwendig und auf Dauer nicht weiter aufzuschieben. Die Höhle inklusive des Museums mussten am 16.03.2020 aufgrund des Corona-Lockdowns schließen. Eine schrittweise Öffnung erfolgte ab dem 08.05.2020, zu einer weiteren Schließung kam es ab dem 02.11.2020.

Sparte Entsorgung (AMK Abfallentsorgungsgesellschaft des Märkischen Kreises mbH)

Gegenstand des Unternehmens ist der Erwerb, die Errichtung und der Betrieb von Anlagen und Einrichtungen jedweder Art im Bereich der Entsorgungswirtschaft in dem Gebiet des Märkischen Kreises. Damit erbringt die AMK mbH einen bedeutenden Beitrag zur Gewährleistung der Entsorgungssicherheit im Märkischen Kreis.

Das Geschäftsjahr 2020 schließt mit einem Jahresüberschuss in Höhe von 256 T€ ab.

Im Jahr 2020 wurde im Müllheizkraftwerk ein Durchsatz von 227.624 Mg erreicht (2019 233.757 Mg). Die Mengen aus dem Anschluss- und Benutzungszwang des Märkischen Kreises lagen im Jahr 2020 mit 109.196 Mg rd. 4.849 Mg über dem Vorjahreswert (104.347 Mg).

Sparte Entsorgung (AMK Objektgesellschaft mbH & Co. KG)

Gegenstand des Unternehmens sind der Erwerb, die Errichtung, die Vermietung und /oder Verpachtung von Anlagen und Einrichtungen jedweder Art im Bereich der Entsorgungswirtschaft im Gebiet des Märkischen Kreises. Die Gesellschaft ist zu allen Maßnahmen und Geschäften berechtigt, die geeignet erscheinen, den Gegenstand des Unternehmens zu fördern. Öffentlicher Zweck der Gesellschaft ist die Zurverfügungstellung der technischen Anlagen des Müllheizkraftwerkes Iserlohn an die AMK mbH. Sie leistet damit einen Beitrag zur Gewährleistung der dauerhaften Entsorgungssicherheit der angeschlossenen Kommunen des Märkischen Kreises und der Stadt Dortmund. Durch die thermische Behandlung von rd. 228.000 t Abfall im Geschäftsjahr wurde der öffentliche Zweck erreicht.

Die Geschäftstätigkeit bezog sich im Geschäftsjahr 2020 ausschließlich auf die Unterhaltung und Finanzierung des mit dem Kauf- und Übertragungsvertrages übernommenen mobilen Anlagevermögens des MHKW Iserlohn mit den dazugehörigen Neuinvestitionen.

Sparte Entsorgung (AMK Objektgesellschaft Verwaltung mbH)

Gegenstand des Unternehmens sind Geschäftsführung und Beteiligung als persönlich haftende Gesellschafterin an der AMK Objektgesellschaft mbH & Co KG. Die Gesellschaft trägt als Teil des AMK-Verbunds zur Entsorgungssicherheit des Märkischen Kreises und der Stadt Dortmund bei.

Sparte Entsorgung (MEG Märkische Entsorgungsgesellschaft mbH)

Gegenstand des Unternehmens ist die Erbringung von Leistungen der Entsorgungswirtschaft -vorrangig für das Gebiet des Märkischen Kreises- und die Unterstützung des Märkischen Kreises bei der Erfüllung seiner hoheitlichen Entsorgungspflichten.

Die Geschäftstätigkeit bezog sich im Jahr 2020 auf die Abwicklung der mit der AMK mbH und dem Märkischen Kreis geschlossenen Entsorgungsverträge. Die MEG hat sich durch den mit dem Märkischen Kreis geschlossenen Entsorgungsvertrag verpflichtet, die thermische Verwertung des im Rahmen des Anschluss- und Benutzungszwanges anfallenden Abfalls sowie die Entsorgung verbleibender Restabfälle, die keiner thermischen Verwertung zugeführt werden können, sicherzustellen. Des Weiteren umfasst dieser Vertrag die Entsorgung des im Kreisgebiet anfallenden Grün- und Bioabfalls, die Entsorgung von schadstoffhaltigen Abfällen aus Haushaltungen und in kleineren Mengen aus Gewerbe- und Dienstleistungsbetrieben des Märkischen Kreises.

Um die Entsorgung der Abfälle zu gewährleisten, bedient sich die MEG der Leistungen der AMK. In beiden Verträgen sind Preise mit Anpassungsklauseln geregelt. Die Mengen aus dem Anschluss- und Benutzungszwang des Märkischen Kreises lagen im Jahr 2020 mit 109.196 Mg um 4.849 Mg über dem Vorjahreswert (104.347 Mg). Die Erlöse von 18.424 T€ (Vorjahr 17.685 T€) ergeben sich ausschließlich aus Abfallentsorgungsentgelten aus dem mit dem Märkischen Kreis geschlossenen Entsorgungsvertrag. 2020 wurden Zinssenkungen aus Darlehensverträgen bei der AMK Objektgesellschaft mbH & Co KG an den Märkischen Kreis weitergegeben. Dies führte zu einer Umsatzerlös- und Materialaufwandsreduzierung von 492 T€ (Vorjahr 665 T€).

Das Geschäftsjahr 2020 schließt mit einem Jahresüberschuss von 7 T€ (Vorjahr 7 T€) ab.

GWS Gesellschaft zur Wirtschafts- und Strukturförderung im Märkischen Kreis mbH

Die GWS hat die Aufgabe, die wirtschaftliche Entwicklung und den Strukturwandel im Märkischen Kreis zu fördern. Sie soll zum Abbau bestehender und zur Verhinderung weiterer Arbeitslosigkeit durch die Sicherung vorhandener und die Schaffung neuer Arbeits- und Ausbildungsplätze beitragen. Die GWS hat im Geschäftsjahr 2020 einen Jahresfehlbetrag in Höhe von -612.222,90 € ausgewiesen. Das Jahresergebnis ist defizitär, da die Gesellschaft ihre Beratungsdienstleistungen und Projekte nicht über Marktpreise finanzieren kann. Die GWS realisiert Aktivitäten ausdrücklich ohne Gewinnerzielungsabsicht. Damit wird die institutionelle Förderung durch den Hauptgesellschafter bestehen bleiben, solange die GWS Aufgaben erfüllt, die im öffentlichen Interesse liegen. Ziel ist es, soweit möglich, für die zahlreichen Projekte und Initiativen der Wirtschaftsförderung eine Gegenfinanzierung zu erreichen.

4. Vorgänge von besonderer Bedeutung nach dem Schluss des Haushaltsjahres

Auch wenn Vorgänge von besonderer Bedeutung nach Beendigung des Haushaltsjahres eingetreten sind, sind diese besonders zu erwähnen.

Die COVID-19-Pandemie hat in den Haushaltsjahren 2020 und 2021 erhebliche haushaltswirtschaftliche Folgen in Form von Mehraufwendungen und Mindererträgen. Die Beteiligungen des Märkischen Kreises sind ebenfalls in unterschiedlicher Weise wirtschaftlich von der Pandemie betroffen, exemplarisch sei der öffentliche Personennahverkehr und das Gesundheitswesen genannt.

Die WIDI Wirtschaftsdienste Hellersen GmbH muss seit dem Geschäftsjahr 2019 mit einer bestandsgefährdenden Situation umgehen, welche insbesondere durch die Pandemie sowie den Wegfall wichtiger Kunden forciert wurde. Zur Beseitigung dieser kritischen Ausgangslage hat der Märkische Kreis als Gesellschafter im Januar 2019 unter Voraussetzung eines Sanierungsgutachten nach IDW-S 6 mit positiver Fortführungsprognose durch Dringlichkeitsbeschluss (KT-Vorlage FD 20/9/0830) der WIDI Hellersen GmbH ein revolvinges Darlehn in Höhe eines Betrages von bis zu 7,0 Mio. € bis zum 31.02.2022 gewährt. Dieses Gesellschafterdarlehn dient dem Fortbestand des Unternehmens für die geplante Dauer des Sanierungsprozesses.

In den Geschäftsjahren 2019 und 2020 wurden erhebliche Verluste ausgewiesen. Das in 2019 in Auftrag gegebene Sanierungsgutachten nach IDW-S 6 und die daraus resultierenden Sanierungsziele gemäß Sanierungsplan wurden nicht erreicht. Der nicht durch Eigenkapital gedeckte Fehlbetrag zum 31.12.2019 beträgt rd. 1,1 Mio. € und ist zum 31.12.2020 auf 1,74 Mio. € angewachsen.

Mit Kreistagsbeschluss vom 24.06.2021 (KT-Vorlage FD 20/10/0179) wurde das revolvinges Darlehen vorzeitig mit einer reduzierten Höhe von bis zu 4,0 Mio. € bis zum 31.12.2022 verlängert. Voraussetzung für die vorzeitige Verlängerung ist, dass die WIDI Hellersen GmbH bis spätestens zum 31.01.2022 ein Sanierungsgutachten vorlegt, welches unter Berücksichtigung der wesentlichen Anforderungen des IDW-S 6 zum einen die

Sanierungsfähigkeit der WIDI Hellersen GmbH bescheinigt und zum anderen anhand der integrierten Sanierungsplanung mit einer überwiegenden Wahrscheinlichkeit erwarten lässt, dass die WIDI Hellersen GmbH am Ende des Planungszeitraums eine angemessene positive Rendite (vgl. Rz. 26 IDW S6) erreicht, die im konkreten Marktumfeld der WIDI Hellersen GmbH auch angemessen ist.

Die im Rahmen dieses Sanierungsgutachtens vom 04.11.2021 der MMC aufgeführten Realisierung der Sanierungsmaßnahmen führen dazu, dass das Ergebnis des Jahres 2021 (Jahresüberschuss 2021 6.860 T€) und den Folgejahren trotz des ungeplanten Umsatzrückgangs in der Sparte Sterilgutaufbereitung insbesondere durch Kompensationsabstimmungen mit der Märkische Kliniken GmbH positiv ausgerichtet werden kann. Laut Aussage kann die wirtschaftliche Lage aufgrund des Sanierungsgutachtens vom 04.11.2021 der MMC (MärkischeMittelstandsConsult GmbH, Lüdenscheid) als nicht bestandsgefährdend beurteilt werden. Laut Feststellung von MMC beschreibt das Sanierungskonzept die für eine positive Fortbestehensprognose und die für die Wiedererlangung der Wettbewerbsfähigkeit der WIDI erforderlichen Maßnahmen. Die dem Konzept beigefügte integrierte Planung weist künftige Liquiditätsüberschüsse und zum Ende des Betrachtungszeitraumes ein positives Eigenkapital aus. Die Vermögens-, Finanz- und Ertragslage des Unternehmens ist daher als ausreichend zu bezeichnen, da das Unternehmen eine Eigenkapitalstärkung in 2021 durch eine Gewinnausschüttung der Tochtergesellschaft WIDI Gebäudeservice GmbH in Höhe von 1,2 Mio. € erhalten hat. Darüber hinaus konnte mit dem Verkauf der WIDI Gebäudeservice GmbH an die Teilkonzernmutter Märkische Gesundheitsholding GmbH & Co. KG ein Verkaufserlös in Höhe von 6,978 Mio. € erzielt werden. Die erforderliche Liquidität wird durch die Kontokorrentkredite der Hausbanken sowie durch eine Darlehnszusage des Märkischen Kreises und der Konzerndarlehen zur Verfügung und in ausreichender Höhe bis Ende des Jahres 2022 sichergestellt. Diese belaufen sich betragsmäßig auf 6,0 Mio. €.

Zum Zeitpunkt der Erstellung des Lageberichtes im November 2022 weist der Forecast ein Jahresfehlbetrag in Höhe von -215,6 T€ für 2022 aus (lt. Wirtschaftsplan für 2022 Jahresüberschuss 333 T€). Für 2023 ist ein Jahresfehlbetrag lt. Wirtschaftsplan in Höhe von -88,7 T€ geplant.

Sollte das Fortbestehen der WIDI Hellersen GmbH nicht weiterhin gesichert werden können, würden sich für den Teilkonzern Märkische Gesundheitsholding GmbH & Co. KG Risiken für die Ertrags-, Finanz- und Vermögenslage ergeben. Das Risiko hat eine hohe Bedeutung für den Teilkonzern Märkische Gesundheitsholding GmbH & Co. KG. Trotzdem ist die mehrjährige schlechte wirtschaftliche Lage der WIDI Wirtschaftsdienste Hellersen GmbH weder für den Teilkonzern Märkische Gesundheitsholding GmbH & Co. KG noch für den „Gesamt-Konzern“ Märkischer Kreis bestandsgefährdend.

Weitere Vorgänge von besonderer Bedeutung sind bei den Tochtergesellschaften nicht eingetreten.

5. Der Prognosebericht

Der Prognosebericht enthält Aussagen über:

- die zu erwartende Entwicklung, sowie
- die Chancen, Risiken und möglichen Abweichungen von der zu erwartenden Entwicklung.

Die folgenden Angaben / Aussagen sind den Einzel- bzw. Teilkonzernabschlüssen 2020 und 2021 entnommen und wurden ergänzt um die Werte der Wirtschaftspläne für das Jahr 2023, sofern diese bereits vorgelegen haben.

Kernhaushalt Märkischer Kreis

Der Haushalt 2022 des Märkischen Kreises wurde mit einem Defizit von rd. 4,2 Mio. € geplant. Dieses Defizit wird durch eine Inanspruchnahme der Ausgleichsrücklage gedeckt, so dass der Haushalt 2022 gemäß § 75 Abs. 2 GO NRW fiktiv ausgeglichen ist.

Zum Stichtag 31.10.2022 wird das Planergebnis lt. Prognosebericht um rd. 6,8 Mio. € unterschritten. Die derzeitige Prognose geht von einem Überschuss in der Ergebnisrechnung von rd. 2,6 Mio. € aus.

Risiken für den Kreishaushalt ergeben sich zum Beispiel auf Grund der ungewissen Entwicklung der Zinsen in den folgenden Jahren. Durch die immer noch relativ hohen Liquiditätskredite des Märkischen Kreises würden zum Beispiel weitere Erhöhungen des Leitzinses durch die EZB zu nicht unerheblichen Zinsbelastungen für den Kreis führen. Dieses Risiko wird durch die Strategie des Kreises abgemildert, die Liquiditätskredite zu günstigen Konditionen langfristig festzulegen.

Der am 24.02.2022 durch Russland begonnene Angriffskrieg auf die Ukraine hat eine Flüchtlingswelle sowie enorme Kostensteigerungen im Energiesektor zur Folge, welche ebenfalls ein Risiko für den Kreishaushalt darstellen. Zum einen sind erhebliche Mehraufwendungen für Energiekosten (Strom u.a.) bereits in der Haushaltsausführung des Jahres 2022 erkennbar sowie auch Steigerungen im Bereich der Transferaufwendungen. Der aktuell vorliegende Gesetzesentwurf zum NKF-COVID-19-Ukraine-Isolierungsgesetz (NKF-CUIG-E) sieht die Isolierung der Haushaltsbelastungen zunächst für die Jahre 2022 und 2023 sowie deren ergebniswirksame Auflösung ab dem Jahr 2026 vor.

Es bestehen auch Risiken für den Märkischen Kreis und damit unter Umständen auch für den Kreishaushalt in Bereichen wie dem Katastrophenschutz oder der Gesundheitsfürsorge. So würde der Kreis im Falle einer weiteren Pandemie oder eines ähnlichen Szenarios tätig werden müssen. Neben der finanziellen Belastung kann dies noch zu mehreren anderen Konsequenzen wie einer Notfallversorgung von Bürgern und Personalausfällen führen. Für diese Szenarien hält der Märkische Kreis in den jeweiligen Fachbereichen entsprechende Notfallkonzepte vor, um für den Ernstfall gerüstet zu sein.

Ein weiteres Risiko für den Kreishaushalt stellt die Sperrung der Rahmedetalbrücke auf der A45 dar. Dies trifft insbesondere die Unternehmen im Kreisgebiet und hat das Potenzial, die

wirtschaftliche Entwicklung der Region nachhaltig zu beeinträchtigen. Um den Abbruch und Neubau der Brücke schnellstmöglich voranzutreiben, hat der Märkische Kreis in einem Dringlichkeitsbeschluss 6,2 neue Stellen geschaffen. Es erfolgt ein intensiver Austausch mit allen Beteiligten.

Der Märkische Kreis muss sich in erster Linie durch die Erhebung von Umlagen finanzieren. Er steht dabei in dem besonderen Spannungsfeld zwischen der Notwendigkeit für die Erfüllung seiner Pflichtaufgaben auskömmliche Umlagen zu erheben und den Belangen der kreisangehörigen Kommunen in angemessener Weise Rechnung zu tragen. Er ist somit natürlich wie die Kommunen von der wirtschaftlichen Entwicklung in der Region abhängig. Sofern, wie in vergangenen Jahren geschehen, die kreisangehörigen Städte und Gemeinden starke Einbrüche bei der Gewerbesteuer verkraften müssen, muss die Kreisverwaltung zum einen auf die finanzielle Situation der Kommunen angemessen Rücksicht nehmen, zum anderen wird der Kreishaushalt in der Regel durch steigende Sozialaufwendungen stärker belastet. Erschwerend hinzu kommt dabei, dass der Märkische Kreis im Verhältnis zu anderen Kreisen grundsätzlich bereits stärker durch seine Sozialaufwendungen belastet ist. Der Kreis ist daher ständig darum bemüht den Haushalt so weit wie möglich zu konsolidieren und alle Einsparmöglichkeiten auszuschöpfen.

Im Rahmen der unterjährigen Haushaltssteuerung verfügt der Märkische Kreis bereits seit Jahren über ein regelmäßiges Controlling und Berichtswesen. Dieses Berichtswesen wird fortwährend weiterentwickelt und an die jeweiligen Informationsbedürfnisse angepasst.

Hinzuweisen ist auf das Risiko der weiteren wirtschaftlichen Entwicklung der Tochterunternehmen im Bereich des öffentlichen Personennahverkehrs (Zuschussbedarf) und im Gesundheitswesen (Märkische Kliniken GmbH und WIDI Wirtschaftsdienste Hellersen GmbH). Die modifizierte Ausfallbürgschaft zugunsten der Märkische Gesundheitsholding GmbH & Co. KG beträgt zum 31.12.2021 wie bereits zum Vorjahresstand 30 Mio. €.

Die strukturellen Defizite im öffentlichen Personennahverkehr werden in der MVG Märkische Verkehrsgesellschaft GmbH abgebildet. Durch Ergebnisabführungsvertrag ist das Mutterunternehmen MKG-Märkische kommunale Wirtschaft-GmbH zur Deckung der Verluste verpflichtet. Die Gegenüberstellung des Beteiligungsbuchwerts beim Märkischen Kreis zum anteiligen Eigenkapital (einschließlich stiller Reserven bei den Wertpapieren) ergab zum 31.12.2021 eine Überdeckung in Höhe von 1,8 Mio. €, so dass kein Abschreibungsbedarf bestanden hat.

Jedoch hat die Fortschreibung der Werte auf den 30.06.2022 eine potentiell entstandene Unterdeckung von 20,5 Mio. € ergeben. In 2022 sind die Kurswerte der RWE-Aktien gegenüber dem Bilanzstichtag 31.12.2021 gestiegen, die Kurswerte der Fonds haben sich deutlich verringert. Die am Bilanzstichtag 31.12.2021 in den Wertpapieren der MKG insgesamt vorhandenen stillen Reserven i.H.v. 16,8 Mio. € haben sich bis zum 30. Juni 2022 auf insgesamt rd. 1,8 Mio. € verringert. Der im August 2022 fortgeschriebene Wirtschaftsplan der MKG sieht für das Geschäftsjahr 2022 einen Verlust von rd. 26,8 Mio. € vor, darin enthalten ist ein geplanter Verlust der MVG i.H.v. 28,1 Mio. €; nach dem bisherigen Geschäftsverlauf bis zum 30. Juni 2022 ist davon auszugehen, dass diese Planansätze erfüllt werden, so dass zum 30. Juni 2022 bei der MKG ein zeitanteiliger Verlust von rd. 13,4 Mio. € aufgelaufen ist. Für das Geschäftsjahr 2022 wurde vom Märkischen Kreis beschlossen, zur Abdeckung der MKG Verluste einen Betrag von € 15,9 Mio. an die MKG zu bezahlen; davon

entfallen rd. € 7,9 Mio. auf den Zeitraum bis zum 30. Juni 2022. Das auf den 30. Juni 2022 fortgeschriebene Eigenkapital der MKG hat sich damit voraussichtlich um rd. € 5,5 Mio. € vermindert (Einzahlung € 7,9 Mio. abzüglich Verlust € 13,4 Mio.). Zusammen mit dem Rückgang der stillen Reserven in den Wertpapieren i.H.v. € 15,0 Mio. ergibt sich eine Verringerung des Kapitals bei der MKG von rd. € 20,5 Mio. bis zum 30. Juni 2022. Je nach Kursentwicklung der Aktien und RWE-Anteile vermindert oder vergrößert sich der genannte Betrag von rd. 20,5 Mio. € bis zum Jahresende 2022. Aufgrund der nach dem Bilanzstichtag 31.12.2021 eingetretenen Wertentwicklung ist für das Geschäftsjahr 2022 voraussichtlich insgesamt mit einer nicht nur vorübergehenden Wertminderung zu rechnen, so dass sich zum 31.12.2022 beim Märkischen Kreis ein erheblicher Wertberichtigungsbedarf auf die Beteiligung an der MKG GmbH ergeben könnte.

Die wirtschaftliche Situation des Konzerns der Märkische Gesundheitsholding GmbH & Co. KG wird wesentlich durch das Ergebnis der Märkische Kliniken GmbH (KMK) bestimmt. Die KMK hat in 2021 einen Jahresüberschuss von 0,7 Mio. € (nach einem Jahresfehlbetrag in 2020 von rd. 6,5 Mio. €) erzielt, ihr Eigenkapital beträgt zum 31.12.2021 22,1 Mio. €.

Allerdings kann die zukünftige Ertrags- und Finanzlage der Kliniken als schwierig bezeichnet werden: In dem positiven Ergebnis der KMK in 2021 ist ein nicht zahlungswirksamer Buchertrag in Höhe von 5,317 Mio. € aus der Auflösung einer in 2019 gebildeten Brandschutzrückstellung enthalten, das ordentliche Unternehmensergebnis lt. Jahresabschlussbericht war in 2021 mit - 5,829 Mio. € negativ (2020 ebenfalls negativ i.H.v. - 6,664 Mio. €) und das positive periodenfremde Ergebnis betrug in 2021 6,729 Mio. €. Die Liquiditätslage der Kliniken hat sich in 2021 weiter deutlich verschlechtert: die Kontokorrentlinieninanspruchnahme liegt bei -15,4 Mio. € (nach - 7,0 Mio. € im Vorjahr). Die liquiden Mittel auf der Aktivseite von 18,8 Mio. € bestehen nahezu vollständig aus zweckgebundenen, noch nicht verausgabten Investitionspauschalen und sind daher nicht als freie Liquidität für den operativen Bereich anzusehen. Gemäß dem Quartalsreporting bis zum 30.06.2022 ist für den 6-Monatszeitraum nach den Erläuterungen in der Kommentierung zum kumulierten Monatsbericht ein weiterer Verlust von - 4,88 Mio. € aufgelaufen. Die Inanspruchnahme des Kontokorrentkredites hat sich um mehr als -9,1 Mio. € auf rd. -23,6 Mio. € verschlechtert.

Insgesamt weisen die Kliniken nach den vorliegenden Ist-Zahlen eine nachhaltig schlechte Ertragslage mit liquiditätswirksamen Verlusten aus operativer Tätigkeit von -6,7 Mio. € in 2020, - 5,8 Mio. € in 2021 und -4,9 Mio. € für den 6-Monatszeitraum Jan.- Juni 2022 aus, die zu einem Anwachsen der Kontokorrentinanspruchnahme auf -23,6 Mio. € per Ende Juni 2022 geführt hat. Nach diesen Informationen liegen in den strukturellen operativen Verlusten entwicklungsbeeinträchtigende Tatsachen vor, die entsprechende zeitnah wirksam werdende Maßnahmen zur Ergebnisverbesserung erfordern. Zusätzlich stellt sich die Frage, inwieweit aus dem „neuen Brandschutzkonzept“, das offenbar zur Aufhebung der ursprünglichen Ordnungsverfügung geführt hat, künftig finanzielle Belastungen entstehen, die nun nicht mehr rückstellungspflichtig sind.

Die WIDI Wirtschaftsdienste Hellersen GmbH haben die in 2020 bestehende Überschuldung durch Verkauf einer Tochtergesellschaft beseitigt und durch den Erlös von 6,9 Mio. € ein positives Eigenkapital hergestellt. Der Jahresabschluss für das Jahr 2021 weist einen Jahresüberschuss von 6.860 T€ (2020: Jahresfehlbetrag von 681 T€) aus. Das Eigenkapital beträgt

am 31.12.2021 5.140 T€, im Vorjahr wurde auf der Aktivseite der Bilanz ein nicht durch Eigenkapital gedeckter Fehlbetrag i. H. v. 1.741 T€ ausgewiesen.

Aufgrund der in Vorjahren bestehenden Überschuldung ist der Beteiligungsbuchwert für den 3,14%-igen Anteil des Märkischen Kreises an der WIDI Wirtschaftsdienste Hellersen GmbH in 2019 auf einen Erinnerungswert von 1,00 € abgeschrieben worden. Die zum 31.12.2021 bestehende Möglichkeit, eine Zuschreibung auf die Anschaffungskosten von 72 T€ vorzunehmen, wurde nicht in Anspruch genommen. Aufgrund der weiterhin angespannten wirtschaftlichen Lage des Tochterunternehmens und dem laufenden Sanierungsverfahren wird die Situation weiter beobachtet und eine Wertzuschreibung gegebenenfalls zu einem späteren Zeitpunkt vorgenommen. Gemäß zweitem Sanierungsgutachten vom 04.11.2021 wurde für das Jahr 2022 ein Jahresüberschuss in Höhe von 333 T€ geplant. Der Forecast im November 2022 weist im Ist-Ergebnis einen Verlust von 215,6 T€ aus.

In einem weiteren Schritt wird derzeit mit dem „Chancen- und Risikomanagement“ dem vorhandenen Controlling ein weiterer Baustein zur Darstellung der Gesamthaushaltssituation, und somit zur Verbesserung der Haushaltssteuerung, hinzugefügt. Hierbei sollen ausdrücklich neben Risiken auch Chancen aufgezeigt und soweit möglich bewertet und monetär dargestellt werden. Zentral ist hierbei, dass das System einfach anwendbar und damit nachvollziehbar ist und mit Risiken transparent umgegangen wird. Im kommunalen Umfeld sind weit überwiegend Risikomanagementsysteme erst im Aufbau. Um hier eigene Erfahrungen zu machen und das System bedarfsorientiert entwickeln zu können, wird verwaltungsseitig in ausgewählten Bereichen kurzfristig eine Pilotierung einer matrixbasierten Darstellung anlaufen, um das System sukzessive verwaltungsweit zu implementieren.

Die für den Kernhaushalt relevanten externen Rahmenbedingungen finden ihren Ausdruck im Wesentlichen in den Umlagegrundlagen des Märkischen Kreises, die überwiegend durch die Steuerkraft der kreisangehörigen Städte und Gemeinden bestimmt werden.

Nach dem Gemeindefinanzierungsgesetz 2022 (GFG 2022) betragen die Steuerkraftmesszahlen der Städte und Gemeinden im Märkischen Kreis 2022 589.936.010,20 € (Festsetzung 2021: 583.014.482,26 €; Festsetzung 2020 = 597.126.633,98 €) und die gemeindlichen Schlüsselzuweisungen 2022 145.853.951,00 € (Festsetzung 2021 = 121.531.729,00 €; Festsetzung 2020 = 99.986.426,00 €).

Daraus ergeben sich Umlagegrundlagen für die Kreisumlage 2022 (Festsetzung) von 735.789.961,20 € (Festsetzung 2021 = 704.546.211,26 €; Festsetzung 2020 = 697.113.059,98 €).

Ausgehend von den Umlagegrundlagen 2022 von 735.789.961,20 € (2021: 704.546.211 €) ergibt sich bei einem Hebesatz in 2022 von 38,76 % (2021: 38,76 %) ein Ertrag in 2022 aus allgemeiner Kreisumlage von 285.192.189 € (2021: 273.082.111 €).

Der Haushaltsplan des Märkischen Kreises ist im Jahr 2022 und in den Jahren der Finanzplanung bis 2025 ausgeglichen gemäß § 53 Abs. 1 KrO NRW in Verbindung mit § 75 Abs. 2 S. 3 GO NRW.

Voraussichtliche Entwicklung des Eigenkapitals des Märkischen Kreises gemäß § 1 Abs. 2 Nr. 5 KomHVO NRW:

Entwicklung des Eigenkapitals						
Bilanzpositionen nach § 42 Abs. 4 Nr. 1 KomHVO	Jahresabschluss 2020	Entwurf des Jahresabschlusses 2021	Planwert 2022 HHPI 2022	Planwert 2023 Finanzplanung HHPI 2022	Planwert 2024 Finanzplanung HHPI 2023	Planwert 2025 Finanzplanung HHPI 2024
Allgemeine Rücklage	93.151.692	92.985.340	92.985.340	92.985.340	92.985.340	92.985.340
davon Verrechnungen mit der Allgemeinen Rücklage	-6.799.633	-166.352	0	0	0	0
Sonderrücklagen	1.263.503	1.263.503	1.263.503	1.263.503	1.263.503	1.263.503
Ausgleichsrücklage	24.728.014	41.078.826	44.707.051	40.519.504	29.128.289	25.481.911
Jahresüberschuss/-fehlbetrag	16.350.811	3.628.226	-4.187.547	-11.391.215	-3.646.378	-8.948
Ausgleichsrücklage nach Übernahme des Jahresergebnisses	41.078.826	44.707.051	40.519.504	29.128.289	25.481.911	25.472.963
Eigenkapital gesamt	135.494.021	138.955.895	134.768.348	123.377.133	119.730.755	119.721.807

Gesundheitswesen (Teilkonzern Märkische Gesundheitsholding GmbH & Co. KG)

Zum Zeitpunkt der Erstellung des Gesamtabchlusses 2020 lag bereits der Teilkonzernabschluss 2021 der Märkischen Gesundheitsholding GmbH & Co. KG vor. In 2021 wurde ein Teilkonzernjahresüberschuss von 0,7 Mio. € (2020 -6,3 Mio. € Teilkonzernjahresfehlbetrag) erzielt.

Das Geschäftsjahr 2021 war, wie bereits das Vorjahr, geprägt von der Corona-Pandemie. Im Rahmen des Covid-19-Krankenhausentlastungsgesetzes wurden den Krankenhäusern Ausgleichszahlungen für nicht belegte Betten, für den Zeitraum bis zum 30.06.2022, zugesichert.

Die Märkische Kliniken GmbH erzielte in 2021 einen Jahresüberschuss in Höhe von 753 T€ infolge von Rückstellungsaufösungen von 6.124 T€ und liegt damit deutlich über dem Planergebnis von -1.625 T€. Die prognostizierten Jahresergebnisse in den Sparten Pflege/Rehabilitation sowie Servicedienste konnten überwiegend erreicht werden.

Zum 31.12.2021 wurde die WIDI Gebäudeservice GmbH für 6,9 Mio. € von der WIDI Wirtschaftsdienste Hellersen GmbH an die Konzernmutter Märkische Gesundheitsholding GmbH & Co. KG zu 100 % der Anteile verkauft.

Seit dem 24.02.2022 führt Russland Krieg gegen die Ukraine. Es muss davon ausgegangen werden, dass sich die Auswirkungen des Russland-Ukraine-Krieges negativ auf alle Bereiche der Wirtschaft und damit auch auf dem Pflegemarkt auswirken. Die Auswirkungen des Russland-Ukraine-Krieges sind aufgrund der unsicheren Entwicklung bezüglich der Dauer des

Konflikts sowie auf Dauer und des Umfangs der Sanktionsmaßnahmen derzeit noch nicht verlässlich abzuschätzen und daher in den Prognosezahlen nicht berücksichtigt. Unsere Prognosefähigkeit ist somit wesentlich beeinträchtigt. Es ist daher eine negative Verfehlung des Wirtschaftsplans infolge steigender Kosten nicht auszuschließen.

Gleiches gilt für die Auswirkungen der Teilspernung der Autobahn A45. Die Entwicklung der durch die Sperrung bedingten Überlastung der Anfahrwege zum Klinikum Lüdenscheid ist mittelfristig nicht prognostizierbar. Die Gesamtsituation wird sich ebenfalls voraussichtlich kostensteigernd auf den Wirtschaftsplan auswirken.

Sparte Akutmedizin

Die Wirtschaftsplanung der Märkischen Kliniken GmbH für das Jahr 2022 wurde erneut unter dem Einfluss der Corona-Pandemie und unsicheren Annahmen bezüglich der weiteren Entwicklung erstellt. Im aktuell gültigen und vor der weiteren und andauernden Ausbreitung der Covid-19-Pandemie aufgestellten Wirtschaftsplan 2022 werden Gesamterlöse in Höhe von 235.884 T€ und ein Jahresfehlbetrag von -652 T€ erwartet. Der Wirtschaftsplan 2023 lag zum Zeitpunkt der Erstellung des Lageberichtes 2020 im November 2022 noch nicht vor.

Die Wirtschaftspläne der Märkische Radioonkologischen Versorgungszentren (MRV) GmbH und der Märkische Dialysezentren GmbH bewegen sich insgesamt auf dem Niveau des Vorjahres. Die Wirtschaftspläne unterstellen leicht steigende Gesamterlöse. Der Planwert der Märkische Radioonkologische Versorgungszentren GmbH 2022 sieht einen Gewinn von 472 T€ vor. Bei der Märkische Dialysezentren GmbH sieht der Planwert 2022 einen Gewinn von 53 T€ vor. Der aktuell vorliegende Forecast weist ein Jahresfehlbetrag in 2022 in Höhe von -137 T€ aus. Für 2023 wurde ein Verlust von -465 T€ geplant.

Sparte Pflege/ Rehabilitation

Die Märkische Seniorenzentren GmbH hat für das Jahr 2022 eine Wirtschaftsplanung mit einem Jahresüberschuss von 48 T€ und Umsatzerlöse in Höhe von 16.092 T€ vom Aufsichtsrat beschlossen. Eine Ergebnisprognose ist aufgrund der weiter andauernden Pandemie und der Ukraine Krise mit deutlich erhöhter Unsicherheit als in normalen Geschäftsjahren verbunden. Der aktuelle Forecast geht von einem Jahresfehlbetrag in 2022 in Höhe von -49 T€ aus. Das Planergebnis 2023 sieht einen Verlust von -57 T€ vor.

Für die Märkische Rehakliniken GmbH wurde ein Jahresergebnis in 2022 in Höhe von 164 T€ bei einer Umsatzsteigerung von 1,9 % zu 2021 geplant. Dem Plan liegt kein normaler Geschäftsverlauf wie vor der Coronazeit zugrunde. Bis zur Jahresmitte 2022 ist noch mit Mitteln aus staatlichen Schutzschirmen zu rechnen. Nach den Erkenntnissen der ersten 3 Monate des Jahres 2022 muss davon ausgegangen werden, dass die Planung nicht erreicht werden kann. Nach aktuellem Stand geht die Geschäftsführung von einem Jahresüberschuss in Höhe von 46 T€ aus. Der Planwert für 2023 sieht einen Jahresüberschuss von 34 T€ vor.

Der Wirtschaftsplan der Hospiz Mutter Teresa GmbH bewegt sich auf dem Niveau des Vorjahres. Es wurde ein ausgeglichenes Jahresergebnis für 2022 und 2023 geplant.

Sparte Servicedienste

Die bei der WIDI Wirtschaftsdienste Hellersen GmbH im Rahmen des Sanierungsgutachtens vom 04.11.2021 der MärkischeMittelstandsConsult GmbH aufgeführten Realisierungen der Sanierungsmaßnahmen führen dazu, dass das Ergebnis des Jahres 2022 und den Folgejahren trotz des ungeplanten Umsatzrückgangs in der Sparte Sterilgutaufbereitung positiv ausgerichtet werden kann, wenn es gelingt, die exogenen Faktoren aus der Talbrückensperrung sowie die gestiegenen Energiekosten in bedeutsamer Höhe zu kompensieren. Die Wirtschaftsplanung für 2022 weist Umsatzerlöse in Höhe von 15.086 T€ und einen Jahresüberschuss von 333 T€ aus. Der aktuelle Forecast zum Zeitpunkt der Erstellung des Gesamtlageberichtes im November 2022 weist einen Jahresfehlbetrag in Höhe von -215,6 T€ aus. Für 2023 wird mit einem Verlust von -88,7 T€ geplant.

Die Wirtschaftspläne der WIDI Energie GmbH, der WIDI Gebäudeservice GmbH und der Märkische Catering GmbH unterstellen eine vergleichbare Entwicklung wie das zurückliegende Geschäftsjahr.

Gesamtaussage Märkische Gesundheitsholding GmbH & Co. KG

Laut den im Herbst 2021 erstellten Planungen sollte sich der Konzern insgesamt positiv entwickeln und finanziell stabilisieren.

Die weitere Entwicklung der andauernden Corona-Pandemie sowie die Auswirkungen des Russland-Ukraine-Kriegs und der Autobahnsperrung werden jedoch voraussichtlich negative Auswirkungen auf die Planungen haben.

Chancen- und Risikobericht

Risikobericht

Grundsätzlich bestehen bei den einzelnen Sparten bzw. Tochtergesellschaften folgende Risiken mit einer hohen Bedeutung:

Die Auswirkungen des Russland-Ukraine-Krieges werden sich voraussichtlich negativ auf alle Bereiche der Wirtschaft und damit auch auf den Pflegemarkt auswirken. Es besteht daher das Risiko steigender Kosten insbesondere im Bereich der Energie. Zudem ist zu erwarten, dass der Russland-Ukraine-Krieg die bestehende Inflation weiter verstärkt.

Gleiches gilt für die Auswirkungen der Teilspernung der Autobahn A45. Die Entwicklung der durch die Sperrung bedingten Überlastung der Anfahrwege zum Standort Lüdenscheid ist mittelfristig nicht prognostizierbar. Die Gesamtsituation wird sich voraussichtlich kostensteigernd auf die wirtschaftliche Entwicklung der einzelnen Gesellschaften, vor allem der WIDI Wirtschaftsdienste Hellersen GmbH, auswirken. Außerdem drohen Umsatzeinbußen bei der Märkische Kliniken GmbH und der Märkische Rehakliniken GmbH wegen deutlich längeren Wegezeiten von ambulanten und stationären Patienten sowie ambulanten Reha-Patienten aus dem nördlichen Einzugsgebiet der Märkischen Kliniken und der Rehaklinik Lüdenscheid. Darüber hinaus kann es aufgrund von Personalmangel ebenfalls zu Leistungseinbußen kommen, da Mitarbeiter deutlich verlängerte Anfahrtswege in Kauf nehmen müssen und deshalb das Unternehmen verlassen könnten.

Die weitere Entwicklung der Corona-Pandemie, insbesondere eine erneute Zunahme der Infektion im Herbst sowie mögliche neue Virusvarianten könnten zu ungeplanten Umsatzausfällen und Kostensteigerungen mit einer insgesamt negativen Beeinflussung der Jahresergebnisse der Tochtergesellschaften des Teilkonzerns Märkische Gesundheitsholding GmbH & Co. KG führen. Unsicher ist darüber hinaus, in welchem Umfang dann neue öffentliche Stützungsmaßnahmen wie bspw. die Verlängerung der sogenannten Rettungsschirme zur Verfügung gestellt werden, um mögliche negative Auswirkungen auszugleichen. Die größten Herausforderungen ergeben sich hier sicherlich für die Märkische Kliniken GmbH.

Es zeigen sich zunehmende Schwierigkeiten, vakante Stellen zeitnah mit Fachkräften nachzubesetzen. Insbesondere die Bereiche der Pflegefachkräfte aber auch des ärztlichen Dienstes sind hiervon betroffen. Es besteht ein nachhaltiger und deutlicher Fachkräftemangel, der auch den Märkischen Kreis erreicht hat. In der Folge kommt es zu erhöhten Kosten für Überstunden, für die Beauftragung von Zeitarbeitsfirmen und die Personalbeschaffung. Darüber hinaus wirken sich personelle Unterbesetzungen negativ auf die Belegungssituation und die Umsatzentwicklung aus. Im Bereich der Krankenhäuser können nicht besetzte Stellen zudem aufgrund der bestehenden gesetzlichen Regelungen zu Belegungsbeschränkungen und Sanktionen führen.

Außer den o.g. Risiken, die für alle Tochtergesellschaften des Teilkonzerns von hoher Bedeutung sind, bestehen in den jeweiligen Sparten/ Tochtergesellschaften die folgenden Risiken:

Sparte Akutmedizin

Mit dem MDK-Reformgesetz hat der Gesetzgeber die Position der Krankenkassen bei Rechnungsprüfungen gestärkt und den Medizinischen Dienst mit neuen Befugnissen ausgestattet. Krankenhäuser können seit diesem Jahr keine nachträglichen Rechnungskorrekturen mehr vornehmen, selbst wenn dies zum Vorteil der Kostenträger wäre. Stattdessen werden bei Rechnungsprüfungen, die der Medizinische Dienst zu Gunsten der Krankenkassen entscheidet, neben der Rechnungskürzung Strafzahlungen fällig. Weitere Bestimmungen, wie z.B. deutliche Fristverkürzungen im Verfahren für die Krankenhäuser und ein Malussystem für verlorene Verfahren, setzen die Krankenhäuser erheblich unter Druck und stellen ein relevantes wirtschaftliches Risiko dar.

Werden in Kliniken bestimmte aufwändige Leistungen durchgeführt (z.B. Intensivtherapie, Behandlung von Schlaganfällen), müssen sich diese Häuser regelmäßigen Strukturprüfungen (StrOPS-RL) durch den Medizinischen Dienst stellen, bei denen auch die Anzahl und Qualifikation des klinischen Personals geprüft wird. Besteht die Klinik die Strukturprüfung nicht, verliert sie u.U. das Recht, die erbrachten komplexen Leistungen gegenüber den Krankenkassen in Rechnung zu stellen. Durch den Fachkräftemangel kann es immer wieder in einzelnen Leistungsbereichen zu vorübergehenden personellen Engpässen kommen, die unter den neuen Bedingungen zum Verlust der Abrechnungsfähigkeit führen und damit ein wirtschaftliches Risiko darstellen können.

Die Liquiditätsslage der Märkische Kliniken GmbH hat sich bedingt durch die wirtschaftlichen Folgen der Pandemie im Jahr 2021 wieder verschlechtert. Der Finanzbedarf des Geschäftsjahres 2022 ist gesichert. Zusätzliche Liquiditätsbelastungen können beispielsweise aus

einem verzögerten Zahlungsverhalten der Kostenträger resultieren. Bei Bedarf können entstehende Finanzierungen durch die vorhandenen Kontokorrentkreditlinien bei den örtlichen Kreditinstituten gedeckt werden.

Die Abbildung und Finanzierung anstehender Investitionen wird in den kommenden Jahren eine besondere Bedeutung zukommen. Grundsätzlich werden Fördermittel für Investitionen derzeit auf Basis bestimmter Kennzahlen festgelegt. Eine Berücksichtigung bestehender baulicher Strukturen findet keine Berücksichtigung bei der Gewährung von Fördermitteln. Aufgrund dessen besteht das Risiko, dass die Fördermittelgewährung in ihrer derzeitigen Form nicht zur notwendigen Substanzerhaltung ausreicht.

Sparte Servicedienste (WIDI Wirtschaftsdienste Hellersen GmbH)

Das für die WIDI Wirtschaftsdienste Hellersen GmbH bedeutendste Risiko besteht in den nächsten Geschäftsjahren in der Herausforderung, das anspruchsvolle Sanierungsgutachten vom 04. November 2021 der MärkischeMittelstandsConsult GmbH umzusetzen.

Das Risiko aus der Energiekostenentwicklung führt zu einer sechsstelligen Kostensteigerung pro Jahr. Die deutlich angestiegenen Preise für Kraftstoffe belasten die Kosten für den Fuhrpark deutlich. Ein mittleres Risiko stellt hier die mögliche Verweigerung von Kunden hinsichtlich der angekündigten Preiserhöhung dar.

Ab dem Geschäftsjahr 2022 müssen Investitionstätigkeiten insbesondere im Bereich der Wäscherei gelingen, damit konkrete Prozessoptimierungsmaßnahmen und eine Verbesserung der Effektivität und Effizienz umgesetzt werden kann. Die Bewertung ist gemäß den oben genannten Gründen als mittleres Risiko zu bewerten.

Investitionsmaßnahmen verzögern sich allerdings bedingt durch längere Lieferzeiten. Sanierungsmaßnahmen können zum Teil erst greifen, wenn die Investitionen getätigt sind.

Chancenbericht

Sparte Akutmedizin

Insgesamt hat die Märkische Kliniken GmbH als Maximalversorger einen wesentlichen Wettbewerbsvorteil gegenüber Krankenhäusern der Grund- und Regelversorgung, da ein breites Leistungsspektrum an einem Standort angeboten wird. Insbesondere bei älteren Patienten mit teilweise multiplen Krankheitsbildern stellt dies einen wichtigen Vorteil dar.

Eine wesentliche Chance wird für den Standort Lüdenscheid in dem Betrieb der Dialysestation auf dem Campus der Kliniken gesehen. Der Patient erlebt eine moderne Praxis mit dem Vorteil der kurzen Wege zu den stationären klinischen Einrichtungen im Bedarfsfall. Die Erfahrungen zeigen, dass Patienten, die in anderen Praxen behandelt worden sind, sich vermehrt in Lüdenscheid, aufgrund der neuen modernen Räumlichkeiten, behandeln lassen.

Die mit der erteilten Institutsermächtigung mögliche ambulante Versorgung führt zu einer zusätzlichen Attraktivität der Einrichtung für die Patienten.

Sparte Pflege / Rehabilitation

Im Wettbewerb um auskömmliche Belegungszahlen stellt die Einbindung der Märkische Seniorenzentren GmbH und das vielfältige Angebot des Teilkonzerns der Märkische Gesundheitsholding GmbH & Co. KG in den jeweiligen Städten einen Wettbewerbsvorteil dar.

Auch die gute Vernetzung mit ergänzenden Dienstleistungsangeboten im Teilkonzern der Märkische Gesundheitsholding GmbH & Co. KG schafft gute Voraussetzungen, auch in der Zukunft überdurchschnittliche Belegungszahlen zu erzielen und hierdurch die Wirtschaftlichkeit der Einrichtungen abzusichern.

Sparte Servicedienste

Die Vielzahl und Vielschichtigkeit der zu versorgenden Einrichtungen bzw. Kunden durch die WIDI Gesellschaften und die damit bestehenden umfangreichen Kompetenzen als Systemdienstleister, stellen im Rahmen der Positionierung am Markt einen wichtigen Wettbewerbsfaktor dar.

Aufgrund des weiten Spektrums an Dienstleistungen der WIDI Gesellschaften, die Größe der Wäscherei, sowie der Ausbau an logistischen Angeboten, können Wettbewerbsvorteile genutzt werden. Ergänzt werden die Hauptbereiche durch die Bereiche Reinigungsdienst, Medizin-Service, Bettenaufbereitung, Sterilgutservice, Parkraumbewirtschaftung, Hausmeisterdienste, Gebäude- und Energiemanagement sowie Beratung, was weitere Wettbewerbsvorteile generiert. Ob im Rahmen und insbesondere im Nachgang der Covid-19-Pandemie wieder ein verstärkter Trend zur Regionalisierung sowie ein größerer Markt zur Verwendung von Mehrwegprodukten entstehen wird, bleibt abzuwarten.

In den vergangenen zwei Jahren hat die zunehmende Ausrichtung auf die Teilkonzernstruktur für den Gesellschaftsverbund positive Effekte erzeugt. So war die sehr enge Abstimmung der Versorgungsbedarfe im Rahmen der Pandemiebewältigung ein wichtiger Baustein zur Aufrechterhaltung der Versorgungssicherheit. Die Übernahme von extern vergebenen Dienstleistungen, wie die Hausmeisterdienste, an die WIDI-Gruppe bringt viele Leistungsvorteile und führt zu Kosteneinsparungen. Die Fokussierung auf die Campusversorgung wird auch zukünftig ein Schwerpunkt der Servicegruppe sein.

Gesamtaussage der Prognose Märkische Gesundheitsholding GmbH & Co. KG

Der Teilkonzern Märkische Gesundheitsholding GmbH & Co. KG ist in seinen Risiken und Chancen von den Risiken und Chancen der einbezogenen Unternehmen abhängig. Trotz der genannten Risiken sehen alle Gesellschaften aufgrund ihrer jeweiligen Kompetenzen gute Möglichkeiten, die Geschäftsbasis auszubauen und in der Zukunft positive bzw. verbesserte Ergebnisse im Sinne des Versorgungsauftrages zu erzielen. Von Bedeutung wird zudem sein, wie die Sanierung der WIDI Wirtschaftsdienste Hellersen GmbH weiter umgesetzt und wie die Abhängigkeit der Gesellschaft vom Teilkonzernverbund weiter reduziert wird.

Für den Teilkonzern Märkische Gesundheitsholding GmbH & Co. KG werden aufgrund der dargestellten Risiken weiter negative Auswirkungen auf das Teilkonzernergebnis und die

Liquidität erwartet. Insgesamt verfügt der Teilkonzern nach Einschätzung der Geschäftsführung jedoch über ausreichend finanzielle Mittel um seine finanziellen Verpflichtungen im Geschäftsjahr 2022 erfüllen zu können.

Teilkonzern MKG- Märkische Kommunale Wirtschafts- GmbH

Prognosebericht

Für das Jahr 2022 wurde ursprünglich insgesamt ein Ergebnis in Höhe von -22,0 Mio. € geplant.

Es sind Investitionen in Höhe von 7,2 Mio. € geplant. Der größte Teil dieser Investitionen gilt der Ersatzbeschaffung von Fahrzeugen (4,5 Mio. €).

Die Börsenentwicklung in den Jahren 2022 ff. wird durch die weltweite Pandemie bestimmt sein. Es ist weiterhin mit ökonomischen Verwerfungen und einer hohen Volatilität zu rechnen, bis die Pandemie medizinisch beherrschbar geworden ist.

Neu hinzugetreten sind höhere Inflationsraten und zunehmende Unterbrechungen von Lieferketten. Durch Zweitrundeneffekte und Produktionsengpässe ist die Wahrscheinlichkeit einer dauerhaft höheren Inflation gegeben.

Die aktuellen Entwicklungen insbesondere die hohen Inflationsraten lassen die Unsicherheiten im Jahr 2022 zunehmen und die Märkte volatiler werden. In den USA deutet sich durch die hohen Inflationsraten ein Paradigmenwechsel in der Geldpolitik der FED an. Es zeichnet sich ein Ende der expansiven Geldflutung ab.

Des Weiteren sorgt der Krieg in der Ukraine für zusätzliche Volatilität. Die erhöhte Unsicherheit spricht für eine breite Diversifikation der Anlagen.

Der Teilkonzern MKG wird auch zukünftig nachhaltig das Ziel verfolgen, sich als kostengünstiger und serviceorientierter Dienstleister auf einem qualitativ hohen Niveau unter den Anbietern im ÖPNV zu behaupten. Ferner wird es eine wesentliche Aufgabe sein, die negativen Auswirkungen der Corona-Pandemie insbesondere auf der Fahrgastseite und dem allgemeinen Imageverlust des ÖPNV in dieser Zeit zu kompensieren und gänzlich neue Wege zu einem neuen Verständnis der BürgerInnen zum ÖPNV zu gehen. Parallel hierzu gilt es in den nächsten Jahren, sich den Anforderungen eines noch umfassenderen Umweltschutzes mit möglichst umweltverträglichen Fahrzeugen zu stellen. Hierzu werden zukünftig Antriebstechniken wie die Elektromobilität, die Wasserstofftechnik u.a. in Brennstoffzellenantrieben und auch E-Fuels im Blickpunkt der zukünftigen technischen Ausrichtung des Teilkonzerns MKG stehen. Zur Erreichung dieses Ziels erfolgt schon seit Jahren eine konsequent umweltfreundliche Erneuerung der Busflotte. So genügen seit Jahren alle neu angeschafften Busse den höchsten Umweltansprüchen.

Die Bewältigung der Corona-Pandemie und ihre Folgen für den Teilkonzern und den Märkischen Kreis werden in 2022 voraussichtlich nicht mehr im Vordergrund der Aktivitäten des Konzerns stehen. Zu Beginn des Jahres wird davon ausgegangen, dass die Corona-Pandemie weiterhin zu Einschränkungen führt. Es wird erwartet, dass mit zunehmender

Impfquote das Pandemiegeschehen eingedämmt werden kann und ein Vorkrisenniveau erreicht wird. Damit können die alternativen Angebotsformen und alternativen Antriebe wieder stärker verfolgt werden.

Abgesehen von den Auswirkungen der Corona-Pandemie, wird die Sperrung der Rahmedetalbrücke auf der A45 in Lüdenscheid zu weiteren Staus und Verkehrschaos in den nächsten Jahren führen. Damit sind Buslinien im Stadtgebiet Lüdenscheid betroffen, welche Auswirkungen auf den gesamten Märkischen Kreis haben. Durch Umlafoptimierungen und geänderte Linienführungen wird in 2022 und in den kommenden Jahren kontinuierlich auf die Verkehrssituation reagiert, um Pendler schnell ans Ziel zu bringen und Anwohner zu entlasten.

Wegen zu erwartender anhaltender Verluste bei der MVG als Organgesellschaft ist auch in den Folgejahren mit Jahresfehlbeträgen zu rechnen. Es ist auch in 2022 und 2023 von einem negativen Brutto-Cashflow auszugehen.

Chancen- und Risikobericht

Alle Gesellschaften, bis auf die BMS Busgesellschaft mbH, haben ein eigenes Risikomanagementsystem eingeführt. Die Risiken der BMS werden über die MVG mitberücksichtigt. Damit verfügt der Teilkonzern über geeignete Instrumentarien zur Risikofrüherkennung und Risikobewältigung. Die identifizierten Risiken, die Frühwarnindikatoren und die Bewältigungsmaßnahmen sind in einem Risikomanagementhandbuch dokumentiert. Dieses wird dem Aufsichtsrat der jeweiligen Teilkonzerngesellschaft jährlich in fortgeschriebener Fassung und ergänzt durch einen Risikobericht vorgelegt.

Risikobericht

Die Finanzmarkt- und Wirtschaftskrise der Jahre 2008 ff. sowie die Eurokrise haben der Bedeutung von Sicherungskonzepten in der Kapitalanlage eine dramatische Aktualität verliehen. Bei einem plötzlich auftretenden externen Schock auf den Kapitalmärkten würden diese jedoch nur bedingt Schutz bieten, da ad hoc Ereignisse nicht mit Instrumenten der Risikomessung erkennbar sind. Generell ist die Anlagestrategie der MKG defensiv und somit auf Wertsicherung ausgerichtet. Es bestehen jedoch ggf. erhebliche Verlustpotentiale bei einer weltweiten plötzlich durch Terror, Naturkatastrophen, Pandemien oder Staatsinsolvenzen eintretenden globalen Finanzmarktkrise. Eine stetige Vollabsicherung der im Fondsvermögen enthaltenen Kursrisiken wäre theoretisch möglich. Diese wird jedoch nicht als zielführend angesehen und daher auch nicht praktiziert, da mit diesem Instrument kein Ertrag mehr erzielt werden könnte.

Während der Covid-19-Pandemie sind die Fahrgastzahlen der MVG deutlich gesunken. Ungewisse Zukunftsperspektiven, Kurzarbeit, Schule auf Distanz und mobile Arbeit haben zu Kündigungen und Pausierungen von Abonnements geführt. Andere Verkehrsmittel als der ÖPNV wurden favorisiert, um Kontakte und körperliche Nähe zu reduzieren. Noch lässt sich das Kundenverhalten nach der Coronakrise nicht einschätzen. Gilt es auch weiterhin, möglichst geringen physischen Kontakt herzustellen, also das Physical Distancing weiterzuleben, wird das die Fahrgastentwicklung der MVG nicht nur kurzfristig, sondern mittel- und langfristig beeinflussen.

Die wesentlichen Risiken des MKG-Teilkonzerns liegen, abgeleitet aus den Risiken der einzelnen Gesellschaften:

- in der Entwicklung der Beteiligungen und der Wertpapiere des Anlagevermögens, insbesondere der Fonds,
- in externe Schocks / ad hoc Ereignissen auf den Kapitalmärkten,
- in der Beibehaltung der 0 %-Zinspolitik der EZB,
- in negative Zinsen auf Einlagen,
- im signifikanten Zinsanstieg auf der Rentenseite, da bei einem Zinsanstieg Kursverluste der Titel drohen. Es kann sogar zu einem negativen Ergebnis kommen, wenn in einer solchen Situation die Aktienseite als Werttreiber ausfällt,
- in politischen Risiken,
- neu hinzugetreten ist ab März 2020 das Risiko ökonomischer Zusammenbrüche von Unternehmen und Staaten durch die Pandemie,
- im Kursverlauf und in der Dividendenhöhe der RWE,
- in Haftungsrisiken aus der Konzernstruktur und steuerlichen Organschaft,
- in der Abhängigkeit von steuer- und gesellschaftsrechtlichen Neuregelungen,
- in der Werthaltigkeit der Beteiligung Märkische Kliniken GmbH,
- im Bereich der Unternehmensführung insbesondere in einem möglichen Konzessionsverlust und in der demographischen Entwicklung und in der Überwindung der Corona-Pandemie,
- im Bereich der Einnahmeverteilung und Tarif in der Einnahmeverteilung im Westfalentarif und VRR,
- im Bereich der Leistungsvergabe und des -angebotes insbesondere in der Beeinträchtigung der Leistungsfähigkeit von Auftragsunternehmern und steigendem Aufwand für die Auftragnehmerleistungen,
- im Bereich der Informationstechnologie in einem Virenbefall, einem feindlichen Angriff per Internet sowie über mobile Geräte, in einem Ausfall der IT-Systeme, in webbasierten Anwendungen, die den direkten Zugriff vom Internet auf MVG-Systeme ermöglichen sowie in der strategischen Ausrichtung des Planungs- und Vertriebssystems und in der Einführung eines neuen Vertriebshintergrundsystems,
- im Bereich des Fahrdienstes insbesondere in unplanbaren Preisrisiken durch die Entwicklung auf dem Beschaffungsmarkt für Dieselkraftstoff und dem Eintritt von Schadensfällen aufgrund von notwendigen, aber bislang nicht durchgeführten Sanierungsarbeiten in den Betriebshöfen.

Chancenbericht

Chancen ergeben sich aus einer Ausweitung der Anzahl der eingesetzten Fondsmanager, um durch höhere Diversifizierungsmöglichkeiten eine stabilere Gesamtperformance zu erzielen und das Risiko von Fehlallokationen der Fondsmanager durch die kleineren Volumina der Einzelfonds insgesamt zu reduzieren.

Das – gemessen an der Kursentwicklung der Vergangenheit – relativ niedrige Kursniveau der RWE-Aktien bietet nach entsprechender Neuausrichtung des RWE-Geschäftsmodells zudem Chancen, an künftigen Aktienkurssteigerungen zu partizipieren und in Höhe der Teilwertabschreibungen der Vergangenheit entsprechende Wertaufholungen vorzunehmen.

Die Politik des Märkischen Kreises sieht den Nahverkehr weiterhin als Daseinsvorsorge an. Durch die Direktvergabe ist die Position der MVG als serviceorientierter ÖPNV-Dienstleister im Märkischen Kreis weiter gestärkt.

Ein wesentlicher Handlungsschwerpunkt besteht in einer weiteren Verbesserung der Leistungs- und Servicequalität für die Fahrgäste. Hierin werden Chancen auch für die zusätzlichen Verbesserungen des Kundenzuspruchs gesehen. Insbesondere ist hier das Thema alternative Angebotsformen zu nennen wie z.B. die „bus-on-demand Verkehre“. Weiterer Schwerpunkt stellen die alternativen Antriebstechnologien dar.

Gesamtaussage Teilkonzern MKG- Märkische Kommunale Wirtschafts- GmbH

Risiken, die das Fortbestehen des Teilkonzerns MKG gefährden, sind zurzeit nicht erkennbar.

Die Risiken aus der Corona-Pandemie sind zum jetzigen Zeitpunkt noch nicht abschließend zu bewerten. Darunter fallen auch Rückzahlungen von erhaltenen Beihilfen, insbesondere solchen, die die Gesellschaft zum Ausgleich für Schäden, die durch die Corona-Pandemie entstanden sind, erhalten hat.

Der Teilkonzern trifft und wird zukünftig immer neue Entscheidungen in Bezug auf die Pandemie treffen müssen. Beispielhaft hierfür sind:

- Bereitstellung von 2 Impfbussen für den Märkischen Kreis;
- Maskenpflicht der Fahrgäste;
- 3G Nachweis der Fahrgäste und Kontrolle durch zusätzliche Sicherheitsteams;
- erhöhte Reinigungsintervalle bei den Fahrzeugen;
- Schutz der Fahrer durch Einbau einer Scheibe am Fahrerplatz;
- bedarfsorientierte Planung des Schülerverkehrs;
- Digitalisierung, mobiles Arbeiten;
- Installation von Luftfiltern in Büros und Sitzungsräumen;
- 3G am Arbeitsplatz;
- Information über Impfangebote und Bereitstellung von Schnelltests;
- Risiko eines erneuten Lockdowns durch neue Virenmutationen.

Sparte Entsorgung (AMK Abfallentsorgungsgesellschaft des Märkischen Kreises mbH)

Bei den thermischen Behandlungskapazitäten besteht grundsätzlich unverändert ein Preis- und Mengenwettbewerb im deutschen Markt. Die Entspannung auf diesem Markt, die seit 2014 verzeichnet wurde, hielt aber auch 2021 an. Es kam zu keinen Mengeneinbrüchen und auch Spotmarktmengen waren bei Bedarf verfügbar. Auch für 2022 ist mit keiner signifikanten Veränderung der Wettbewerbssituation zu rechnen.

Da die AMK mbH die Entsorgung gegenüber dem Märkischen Kreis garantiert und die Anlagen-Restkapazitäten auch 2021 vollständig genutzt wurden, muss die Verfügbarkeit der Anlagen durch eine stetige Instandhaltung gesichert werden. Dies wird kontinuierlich durch die AMK Objektgesellschaft mbH & Co KG auf Grundlage entsprechender Verträge gewährleistet.

Am 01. Juni 2012 trat die Neufassung des Kreislaufwirtschaftsgesetzes (KrWG) in Kraft. Nach dieser Gesetzesänderung sind Verbrennungsanlagen (Altanlagen) nur noch dann als Verwertungsanlage einzustufen, wenn die Energieeffizienz nach der vorgegebenen R1 – Energieeffizienzformel mindestens den Wert von 0,6 erreicht. Nach derzeitigen Berechnungen erfüllt das MHKW weiterhin das R1-Kriterium, sodass der Verwerterstatus für das Müllheizkraftwerk Iserlohn gegeben ist.

Durch Verträge mit dem Gesellschafter MK Beteiligungsgesellschaft mbH & Co KG ist sowohl das Ergebnis der AMK mbH als auch eine Auslastung des MHKW garantiert.

Von besonderer Bedeutung für das Wachstum werden weiterhin die Auswirkungen aus der Pandemie des Corona-Virus sein, die derzeit noch nicht abschließend beurteilt werden können.

Risiken im Rahmen der Abfallbeschaffung und Kapazitätsauslastung sind aufgrund langfristig laufender Verträge bei der AMK mbH auch zukünftig nicht gegeben. Durch die langfristigen Verbrennungsverträge sowie durch die von der MK Beteiligungsgesellschaft mbH & Co KG gegebene Ergebnisgarantie sind in den Folgejahren konstante Jahresergebnisse der AMK mbH garantiert. Damit ergibt sich eine ausgewogene Chancen / Risiko-Situation.

Für die weiteren Jahre wird demzufolge mit einem gleichbleibenden Ergebnis gerechnet.

Sparte Entsorgung (AMK Objektgesellschaft mbH & Co. KG)

Das Ergebnis der Gesellschaft wird von dem Instandhaltungsaufwand des MHKW geprägt. Wesentlicher Bestandteil der Höhe des Instandhaltungsaufwandes sind die jährlich wiederkehrenden Aufwendungen insbesondere für Kesselrevisionen. Darüber hinaus werden die Instandhaltungsaufwendungen auch durch einmalige oder im mehrjährigen Turnus durchzuführende Maßnahmen beeinflusst, so dass diese Aufwandspositionen über einen mehrjährigen Zeitraum erheblichen Schwankungen unterliegen.

Bestandsgefährdende operative Risiken gibt es nicht. Die Chancen und Risiken der AMK Objektgesellschaft mbH & Co KG ergeben sich aus dem Mietvertrag mit der AMK mbH und sind daher von der wirtschaftlichen Lage der AMK mbH abhängig. Der Mietvertrag sichert der Gesellschaft in Abhängigkeit von den getätigten Investitionen grundsätzlich stetige liquiditätswirksame Mieterlöse. Die Instandhaltungsmaßnahmen unterliegen aperiodischen Schwankungen.

Von besonderer Bedeutung für das Wachstum werden weiterhin die Auswirkungen aus der Pandemie des Corona-Virus sein.

Entscheidend wird ebenfalls der im Februar 2022 ausgebrochene Krieg zwischen Russland und der Ukraine sein. Seine Auswirkungen können abschließend noch nicht beurteilt werden, machen sich derzeit aber bereits in deutlich gestiegenen Rohstoffpreisen bemerkbar.

Sparte Entsorgung (AMK Objektgesellschaft Verwaltung mbH)

Aufgrund des Gesellschaftsvertrages ist für das Geschäftsjahr 2022 und die Folgejahre in Abhängigkeit der Ergebnisentwicklung bei der AMK Objekt KG infolge der dort voraussichtlich entstehenden höheren Instandhaltungsaufwendungen mit geringeren Ergebnissen zu rechnen.

Sparte Entsorgung (MEG Märkische Entsorgungsgesellschaft des Märkischen Kreises mbH)

Aufgrund der geschlossenen langfristigen Verträge wird in den Folgejahren ein ähnlicher Geschäftsverlauf wie 2021 erwartet, wobei ein ausgewogenes Verhältnis von Chancen und Risiken besteht. Bestandsgefährdende Risiken sind nicht erkennbar.

Für 2022 und 2023 wird auf Grundlage der bestehenden Verträge ein ähnliches Ergebnis prognostiziert.

GWS Gesellschaft zur Wirtschafts- und Strukturförderung im Märkischen Kreis mbH

Gemäß Wirtschafts- und Finanzplan für das Geschäftsjahr 2022 wird die Gesellschaft in diesem Jahr mit einem Fehlbetrag von 693.000 € abschließen.

Die bei der GWS anfallenden negativen Jahresergebnisse werden gemäß § 13 Abs. 5 des Gesellschaftsvertrages vom Märkischen Kreis durch eine Einlage in das Vermögen der Gesellschaft abgedeckt, sofern dies zur Erhaltung der Liquidität der Gesellschaft erforderlich ist. Am 08. November 2018 endete die Laufzeit des Betrauungsaktes. Im Rahmen dieses öffentlichen Hoheitsaktes hatte der Märkische Kreis die GWS am 07. November 2013 mit der Erbringung von Dienstleistungen von allgemeinem wirtschaftlichem Interesse (DAWI) unter Beachtung des EU-Beihilfenrechts betraut. Der Märkische Kreis hat von einer Verlängerung dieses Betrauungsaktes zunächst Abstand genommen. Grund und Anlass der fehlenden Verlängerung bzw. einer nicht erfolgten Neubetrauung ist, dass die EU-Kommission bei der seit dem Jahr 2016 andauernden Untersuchung diverser Förderungen u.a. im Bereich Wirtschaftsförderung (SA.44264(2016/MX)) zu dem Ergebnis kam, dass einige der untersuchten Förderungen unrechtmäßigerweise unter dem Begriff „DAWI“ gefasst worden waren.

Gesamtbetrachtung

Das Gesamtergebnis des „Konzerns“ Märkischer Kreis wird entscheidend durch das Einzelergebnis der Kernverwaltung des Märkischen Kreises geprägt. Damit ist auch die zukünftige Entwicklung insbesondere abhängig von den Ergebnissen des „Mutter-unternehmen“ und den dort vorherrschenden Chancen und Risiken.

Während für das Haushaltsjahr 2021 ein Fehlbetrag in Höhe von rd. 5,2 Mio. € geplant wurde, weist die Ergebnisrechnung 2021 einen Überschuss von rd. 3,6 Mio. € aus. Der Haushalt 2022 des Märkischen Kreises wurde mit einem Defizit von rd. 4,2 Mio. €

geplant. Dieses Defizit wird durch eine Inanspruchnahme der Ausgleichsrücklage gedeckt, so dass der Haushalt 2022 gemäß § 75 Absatz 2 GO NRW fiktiv ausgeglichen ist. Die aktuelle Prognose zum Stichtag 31.10.2022 geht jedoch von einem Überschuss von rd. 2,6 Mio. € aus. Die Planung für 2023 sieht ein Defizit von rd. 15,0 Mio. € vor.

Mitentscheidend ist zudem die weitere Entwicklung in den Sparten Gesundheitswesen und Verkehrswesen. In beiden Sparten werden kurz- und mittelfristig weiterhin Jahresfehlbeträge anfallen.

Zum 31. Dezember 2020 wird ein Konzerneigenkapital von 128,2 Mio. € ausgewiesen, die Eigenkapitalquote, bezogen auf die Bilanzsumme, beträgt 14,6 %. Kurz- und mittelfristig eintretende Verluste werden dazu führen, dass sich das Eigenkapital mindern wird; korrespondierend wird die Verschuldung steigen.

Es wird nicht davon ausgegangen, dass sich das Gesamteigenkapital aufzehren wird.